

10-4-2018

Plaatselijk Belang Nieuwleusen

Leefbaarheidsonderzoek 2017/2018

**"De uitvoeringsagenda van ons dorp
bepalen we zelf!"**



Plaatselijk Belang Nieuwleusen

Tjerk Kooistra & Glenn van Zuidam
GT SALESPLAN

Inhoudsopgave

Samenvatting	2
Inleiding	4
Hoofdstuk 1: Voorinformatie onderzoek	5
1.1 Introductie Plaatselijk Belang	5
1.2 Ontwikkelen vragenlijst	6
1.3 Algemene Ledenvergadering (05-05-2017)	6
Hoofdstuk 2: Onderzoek ontwerp	8
2.1 Onderzoeksmethode en instrument	8
2.2 Onderzoeksdoelgroep	8
Hoofdstuk 3: Onderzoeksresultaten	9
3.1 Uitvoering onderzoek	9
3.2 Respons onderzoek	9
3.3 Resultaten onderzoek	13
3.3.1 Het dorp en Omgeving	13
3.3.2 Woningaanbod	45
3.3.3 Voorzieningen	49
3.3.4 Open vragen	51
Hoofdstuk 4: Conclusies en bevindingen	56
Literatuurlijst	58

Samenvatting

In dit rapport staan de bevindingen van het leefbaarheidsonderzoek dat is uitgevoerd door GT Salesplan. Het onderzoek is uitgevoerd in opdracht van Plaatselijk Belang Nieuwleusen en het onderzoek heeft een representatieve opkomst opgeleverd, namelijk 1006 ingevulde vragenlijsten.

De inwoners van Nieuwleusen zijn algeheel tevreden over hun woonplaats Nieuwleusen. Ze vinden hun dorp mooi en aantrekkelijk en zij voelen zich hier veilig. Het grootste deel van het dorp voelt zich gezamenlijk verantwoordelijk voor de kwaliteit van hun woonomgeving en de Nieuwleusenaren zijn tevreden over de hoeveelheid groen in hun woonomgeving. Ook vinden ze in het algemeen de openbare ruimte in hun woonkern voldoende. Wel is bijna een kwart van de inwoners redelijk verdeeld over de waarde van de cultuurhistorie van het dorp, waaronder met name de leeftijd tot en met 49 jaar. Over de verkeersveiligheid is er een erg verdeelde mening. Ongeveer 35% van de inwoners van Nieuwleusen is niet tevreden over de verkeersveiligheid in het dorp. Ook vindt 20% van de inwoners dat er onvoldoende parkeermogelijkheden zijn in hun woonomgeving. Bijna 40% stoot zich aan de leegstaande panden/huizen in het dorp.

Het dorp geeft een 7,8 gemiddeld als rapportcijfer voor Nieuwleusen als geheel. Over het woningaanbod zijn de inwoners van het dorp over het algemeen tevreden, met een gemiddelde van een 6,9. Waar aandacht aan moet worden besteed is ten eerste de seniorenwoningen. Dit aanbod scoort onder het gemiddelde en met name de groep 60 jaar en ouder geeft hier een laag cijfer. Ook de groep die op dit moment in seniorenwoningen woont geeft hier een laag cijfer. Verder is op dit moment ook behoefte aan betere doorstroombmogelijkheden binnen Nieuwleusen. Dit geldt met name voor de groep die op dit moment in rijtjeshuizen en seniorenwoningen wonen. Deze groep geeft het laagste cijfer. Over de ontsluiting van de woonwijk, de diversiteit en aanbod van de woningen, zijn de inwoners van Nieuwleusen meer dan tevreden. Deze eindigen allemaal ruim boven de 7 gemiddeld.

Het gemiddelde van de beoordeling van de voorzieningen binnen het dorp scoort ook redelijk hoog, met een 7,1. De inwoners van Nieuwleusen vinden dat met name de voorzieningen voor ouderen en de zorgvoorzieningen aandacht verdient. Ook scoort het aanbod en de ruimte van de parkeervoorzieningen in de woonwijk onder het gemiddelde, namelijk een 6,9. Met name de groep 'tot en met 27 jaar' maakt zich zorgen over de voorzieningen in het dorp en scoort veelal onder het gemiddelde. Volgens hen verdient het aanbod van winkels en van activiteiten meer aandacht en ook geven zij een lager cijfer aan de voorzieningen voor ouderen. Over de voorzieningen voor kinderen is Nieuwleusen erg tevreden, met een gemiddelde van een 7,5

Over het aanbod van 'de Spil' zijn de inwoners van Nieuwleusen tevreden, met als rapportcijfer een 7,1. Wel is het voor veel inwoners nog onduidelijk wat 'de Spil' exact gaat aanbieden. De Spil moet een sport- en ontmoetingscentrum worden voor jong en oud en activiteiten die de inwoners van Nieuwleusen graag zien zijn een filmhuis/bioscoop/theater, programma's met cultuur, een bibliotheek en eventueel een VVV kantoor. De inwoners van Nieuwleusen zien graag veranderingen met betrekking tot de snelheid van het verkeer in hun woonomgeving. Ook willen ze veranderingen zien bij de Backxlaan/Den Hulst. Ook is de parkeerdruk tijdens de zaterdagmarkt op de Grote Markt te hoog. De Backxlaan/N377 wordt samen met het kruispunt Julianalaan/Beatrixlaan als onveilige locatie beschouwd. Op het gebied van groenvoorzieningen ligt met name de nadruk op het behoud van het groen en het netjes bijhouden hiervan. Meer uitlaat- en wandelplekken, realisatie kinderboerderij en uitbreiden/opwaarderen Palthebos wordt genoemd. Werkgelegenheid moet

gestimuleerd worden en in het bijzonder voor de jongeren in het dorp. De mooiste plekken van Nieuwleusen zijn Palthebos, Hulsterplas, Oosterveen en Ruitenveen en tenslotte stippen de inwoners hun eigen huis aan als mooiste plek. De inwoners van Nieuwleusen geven Plaatselijk Belang gemiddeld een 7,8. De groepen 'tot en met 27 jaar' en '28 tot en met 43 jaar' geven een iets lager waarderingcijfer. Aan deze twee groepen zal het bestuur van Plaatselijk Belang Nieuwleusen in de toekomst extra aandacht moeten besteden.

Inleiding

Uit naam van Plaatselijk Belang Nieuwleusen is aan GT Salesplan gevraagd een leefbaarheidsonderzoek uit te voeren. Plaatselijk Belang wilt graag horen hoe u de toekomst van Nieuwleusen voor u ziet. Dit rapport is een weergave van de resultaten van dit onderzoek. De onderzoekers bedanken het bestuur van het Plaatselijk Belang en Arend Jan Schuurman voor het gewenste vertrouwen en geduld.

Hoofdstuk 1: Voorinformatie onderzoek

1.1 Introductie Plaatselijk Belang

Het Plaatselijk Belang zet zich in voor het algemeen belang van de inwoners van de vroegere gemeente Nieuwleusen. Door de verandering, 'gemeentelijke herindeling', met de gemeente Dalfsen is direct een vereniging opgericht, namelijk 'Plaatselijk Belang Nieuwleusen'.

Er wordt regelmatig een beroep gedaan op Plaatselijk Belang om mee te spreken in diverse zaken, die het dorp en haar inwoners aangaan en die vaak een link hebben met de gemeente Dalfsen. Plaatselijk Belang wordt steeds vaker om advies gevraagd als het gaat om de ontwikkelingen in hun kern. Dit is een goed teken, want hierdoor neemt het Plaatselijk Belang een steeds belangrijkere positie in en wordt het serieus genomen als intermediair tussen de leden, inwoners van haar kern, maar ook naar de overheid/gemeente toe.

Wat doet Plaatselijk Belang voor het dorp Nieuwleusen?

- Bevordert leefbaarheid van Nieuwleusen.
- Dringt aan op goede huisvesting voor jong en oud en mensen die zorg nodig hebben.
- Geeft de gemeente gevraagd en ongevraagd advies
- Zijn eerste aanspreekpunt en gesprekspartner van de gemeente Dalfsen over aangelegenheden over Nieuwleusen
- Maakt zich sterk voor behoud en versterking van het voorzieningenniveau en werkgelegenheid
- Stimuleert en ondersteunt nieuwe ontwikkelingen.
- Streeft naar maximale (verkeers)veiligheid
- Werkt aan de bevordering van de samenhang en gezelligheid in het dorp Nieuwleusen

Het bestuur bestaat uit:

Voorzitter: H.R. de Boer

Secretaris/ Penningmeester: K. Tempelman-van Gijsel

Algemeen bestuur:

P. Lier

A.J. Schuurman

H. Ruinemans-Kort

G. Scholten-Bonen

H.J. Brasjen

G. Schoonhoven

1.2 Ontwikkelen vragenlijst

Vanuit Plaatselijk Belang is er de behoefte ontstaan om de belangen van haar inwoners nog beter en scherper in beeld te krijgen. Er is gekozen om dit te doen met een kwantitatief onderzoek. Een aantal belangrijke punten moesten terugkomen in de vragenlijst:

- Anonimiteit
- Verschillen in belang bij verschillende leeftijdsgroepen
- Dorp en Omgeving
- Woningaanbod
- Voorzieningen
- 'De Spil'
- Verkeersveiligheid
- Groenvoorzieningen
- Werkgelegenheid
- Mooiste plek van Nieuwleusen

Deze belangrijke factoren zijn verwerkt in de vragenlijst.

1.3 Algemene Ledenvergadering (05-05-2017)

Tijdens deze Algemene Ledenvergadering in 2017 zijn er verschillende belangrijke thema's besproken en is er een korte brainstormsessie gehouden aan het einde van deze vergadering. Er werd in kleine groepjes besproken wat men goed vond gaan, wat er beter kan, wat er anders moet en tenslotte wat de wensen van de leden waren met betrekking tot het dorp Nieuwleusen. Hieronder een overzicht van de bevindingen destijds van de leden van het Plaatselijk Belang.

Wat gaat er goed:

1. Sportvoorzieningen
2. Voortgezet onderwijs
3. Multifunctionele accommodatie middengebied "De Spil"
4. De Hulstkampen
5. Vereniging Plaatselijk Belang Nieuwleusen
6. Gratis parkeren
7. Zwembad De Meule
8. Aanbod winkelvoorzieningen
9. Groenvoorzieningen
10. Sociaal gebeuren
11. Fusie Nieuwleusen en Dalfsen tot een gemeente.

Wat kan er beter:

1. Verkeersknelpunten sneller oplossen
2. Parkeerreglement en verkeerssituatie op de Grote Markt
3. Aanpak burg. Backlaan parkeerproblemen, parkeren aan één kant en openstaande randen fietspad
4. Open fietspad N377 door het dorp
5. Telefonische en internet bereikbaarheid (glasvezel)
6. Handhaving op hondenpoep

7. Duidelijkheid ten aanzien van voorrangssituaties.
8. Openingstijden gemeentelijk servicepunt Nieuwleusen
9. Kunstijsbaan buiten
10. Ouderenzorg
11. Terugkoppeling overleggen/onderhandelingen PBN met gemeente
12. Hogere verkeersdrempel bij Albert Heijn
13. Tegengaan vandalisme Palthebos door middel van (nep) camera

Wat moet anders:

1. Verkeersdrempels Pr. Beatrixlaan
2. Looptroute van Middengebied naar Begraafplaats
3. Fiets en wandelpad langs Burg. Backxlaan
4. Meer hondentoiletten

Wensen voor de toekomst:

1. Blijven investeren in sportaccommodaties
2. Blijvende aandacht voor ouderenzorg
3. Winkelbestand op peil houden
4. Voorzieningen op peil houden
5. Ontsluitingsweg oostkant Nieuwleusen
6. Seniorenwoningen op vrijkomende locaties De Zaaier en De Wegwijzer
7. Doortrekken Wilhelminalaan naar Julianalaan
8. Zo veel mogelijk doelgroepen laten benutten met betrekking tot de activiteiten 'De Spil'
9. Huidige openingstijden zwembad handhaven en niet verminderen.
10. Energieneutraal maken De Spil, zwembad, en sportaccommodaties
11. Zinnige bestemming aan leegkomende gebouwen
12. Meer groen met wandelpaden rond het dorp
13. Ouderenvoorzieningen en passende woningen in de kern/centrum
14. Behoud van zoveel mogelijk bomen langs de Jagtclusterallee

Aan de hand van deze jaarlijkse Algemene Ledenvergadering waren er genoeg aanknopingspunten de volgende onderwerpen breder uit te gaan zetten, namelijk bij de burger in Nieuwleusen. Op basis van de meningen van de leden, lag er een goede basis voor een verder onderzoek en verbreding naar alle inwoners van Nieuwleusen. Om zo een algeheel beeld te krijgen van wat de inwoners van Nieuwleusen nu zelf willen en belangrijk vinden.

Hoofdstuk 2: Onderzoek ontwerp

2.1 Onderzoeksmethode en instrument

Bij het onderzoek is er gebruik gemaakt van een vragenlijst. De vragenlijst bestaat uit gesloten vragen en een deel uit open vragen. Door de vragenlijst te anonimiseren, worden er eerlijke antwoorden verwacht waardoor de betrouwbaarheid zal stijgen. Hierdoor wordt er een kader gecreëerd voor de toekomst van Nieuwleusen

Een surveyonderzoek is een gestructureerde dataverzamelmethode. De vraagstelling staat van tevoren vast en de ondervraagde kan kiezen uit een aantal antwoordmogelijkheden. De antwoorden die de respondenten geven vormen het fundament voor de dataset die de onderzoeker gaat gebruiken bij de kwantitatieve analyse (Verhoeven, 2010).

GT Salesplan heeft zelf een vragenlijst ontwikkeld naar aanleiding van alle informatie uit het vorige hoofdstuk. Ook heeft de heer Kooistra een aantal bestuursvergaderingen gevolgd, om zodoende nauw betrokken te zijn bij wat Plaatselijk Belang terug wil zien in de vragenlijst. Dit leefbaarheidsonderzoek bestaat uit gesloten vragen en open vragen. De gesloten vragen zijn er om een bepaalde mening en mate te peilen bij de inwoners van Nieuwleusen. De open vragen geven meer richting naar de oplossing van bepaalde problemen en de waarom van de gesloten vragen.

2.2 Onderzoeksdoelgroep

Doelgroep van het leefbaarheidsonderzoek zijn de inwoners van het dorp Nieuwleusen. Hier telt ook het buitengebied van het dorp bij. De leeftijdscategorie die werd aangehouden is vanaf 10 jaar tot en met de hogere leeftijden. Hier is bewust voor gekozen, omdat het Plaatselijk Belang ook van de jeugd wil weten wat zij belangrijk vinden in het dorp. Het dorp Nieuwleusen zelf heeft ongeveer 5800 inwoners. Het buitengebied kent ongeveer 5300 inwoners. Doel is om hier 10% van te kunnen enquêteren.

Het dorp kent ook een groot gedeelte oudere inwoners en om die ook de kans te geven mee te doen aan het leefbaarheidsonderzoek is gekozen om ook met name met hardcopy vragenlijsten te werken. Dus zowel een online vragenlijst als een hardcopy vragenlijst is ingezet om zo de gehele doelgroep te kunnen gebruiken. De inwoners van Nieuwleusen konden hun mailadres opgeven en zij worden ook op de hoogte gehouden van de resultaten van dit onderzoek.

Hoofdstuk 3: Onderzoeksresultaten

3.1 Uitvoering onderzoek

Tijdens de jaarlijkse koninginnemarkt in september 2017 was de aftrap van de vragenlijst. Op de eerste dag van de werving van de respondenten hadden al 237 mensen de vragenlijst ingevuld. Daarna werd ook de enquête ook online gezet. Zo konden de bewoners van Nieuwleusen op verschillende manieren de vragenlijsten invullen. Deze werd beschikbaar gesteld op verschillende nieuwsplatform van het dorp. Hier kwamen al gauw 150 ingevulde enquêtes uit. Ook is er een link van de enquête uitgezet naar alle leden van het Plaatselijk belang. Het doel was om in totaal 900 ingevulde vragenlijsten te ontvangen, dit houdt in dat ongeveer 10% van de inwoners heeft deelgenomen aan de enquête. Uiteindelijk is dit doel behaald op zaterdag 3 maart met maar liefst 1006 ingevulde vragenlijsten.

3.2 Respons onderzoek

Tabel 1: Respons onderzoek

Gevraagde respondenten	Ingevulde vragenlijsten
1400	1006

Tabel 2: % Man/Vrouw

	%
Man	36,1
Vrouw	63,9
Totaal	100

Tabel 3: % lid van Plaatselijk Belang

Lid van PB?	%	Aantal
Ja	24,9	234
Nee	75,1	707
Totaal	100	941

Tabel 4: %Woonachtig in Kerngebied/Buitengebied

Waar woont u?	%	Aantal
Kerngebied	62,6	630
Buitengebied	28,1	283
Totaal	100	913

Tabel 5: *Wat is uw gezinssamenstelling?*

Gezinssamenstelling	%
Alleenstaand zonder thuiswonende kinderen	9,7
Alleenstaand met thuiswonende kinderen	3,8
Samenwonend zonder thuiswonende kinderen	15,1
Samenwonend met thuiswonende kinderen	9,8
Getrouwd zonder thuiswonende kinderen	25,6
Getrouwd met thuiswonende kinderen	25,7
Bij ouders woonachtig	4,7
Totaal	100

Tabel 6: *Welke soort woning woont u?*

Soort Woning	%
Eengezinswoning in rij	8,7
Twee onder één kap	30,8
Vrijstaande woning	50,0
Seniorenwoning	2,1
Appartement/kamer/overige	4,4
Totaal	100

Tabel 7: Welke beschrijving is op u van toepassing?

	%
Ik ben in Nieuwleusen geboren, getogen en er blijven wonen	30,7
Ik ben in Nieuwleusen geboren, getogen, naar elders verhuisd en weer teruggekeerd	8,5
Ik ben niet in Nieuwleusen geboren en woon hier minder dan vijf jaar	10,1
Ik ben niet in Nieuwleusen geboren en woon hier vijf jaar of langer	45,6
Totaal	100

Grafiek 1: Leeftijdsklasse vergeleken met soort woning

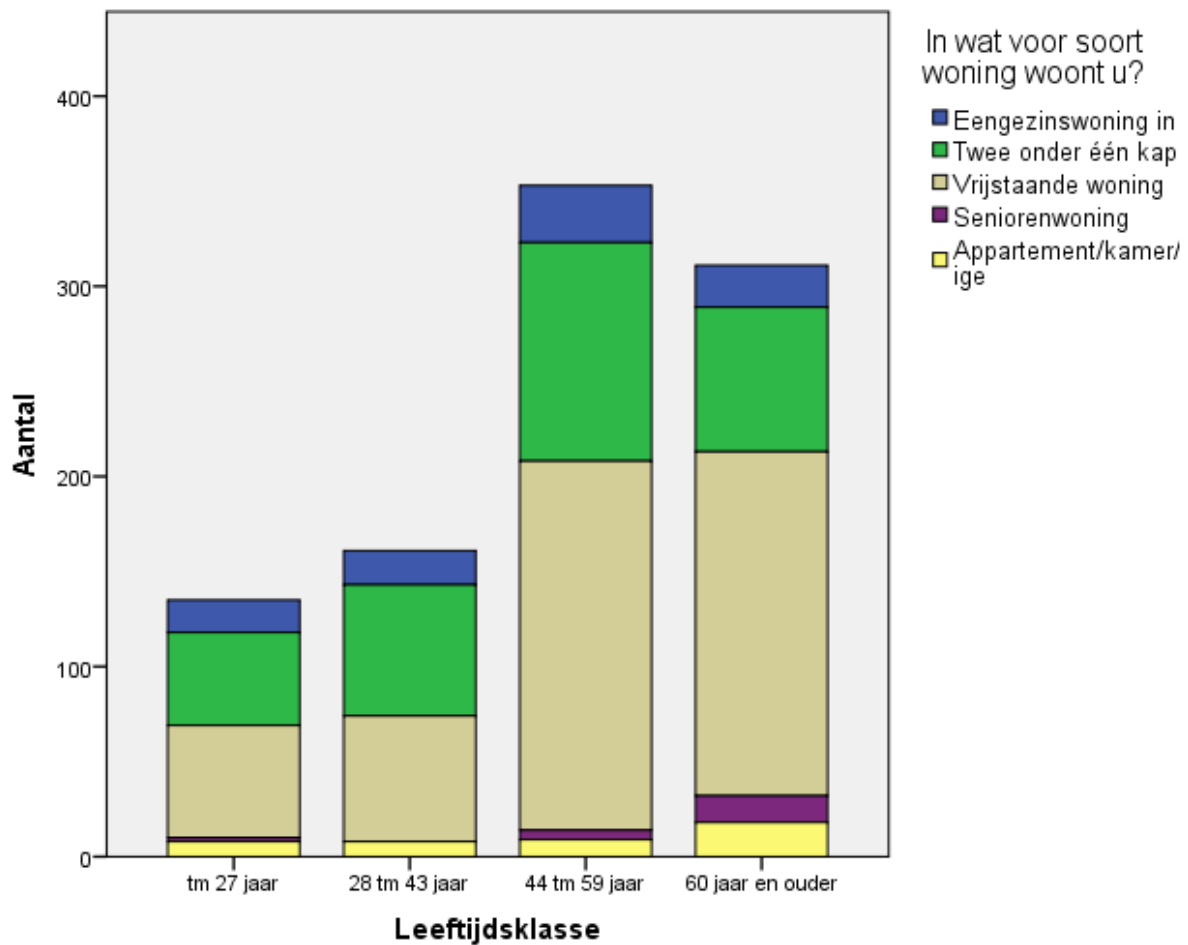

Er zijn uiteindelijk ongeveer 1400 vragenlijsten uitgedeeld/geworven en hiervan zijn er 1006 ingevuld. Van de ingevulde vragenlijsten is ongeveer 64% vrouw en 36 % man. Ongeveer een kwart van de respondenten is lid van Plaatselijk Belang Nieuwleusen. De rest is op dit moment nog geen lid. Ruim meer dan de helft (63%) woont in het kerngebied en maar liefst 37 % in het buitengebied van Nieuwleusen. In Nieuwleusen bestaat de gezinssamenstelling voor de helft van de respondenten uit getrouwde mensen, met of zonder thuiswonende kinderen. De meeste Nieuwleusenaren wonen in een vrijstaand huis (50%). Daarnaast woont ruim 31% in een 'twee onder één kap huis'. Veel van de huidige inwoners van Nieuwleusen zijn hier niet geboren, maar wonen hier inmiddels wel langer dan vijf jaar (45,6%). Daarnaast is er de groep inwoners die in Nieuwleusen geboren, getogen en er is blijven wonen (30,7%). Ook is er de groep inwoners die niet in Nieuwleusen geboren is en hier minder dan vijf jaar woont (10,1%). Tenslotte is er de groep die in Nieuwleusen geboren en getogen is, naar elders is verhuisd en weer is teruggekeerd (8,5%).

Zoals je in grafiek 1 ziet, is er met betrekking tot de leeftijdsklassen en de woning waarin zij wonen. Nog een opvallend iets. Zo blijkt, dat van de groep 60+, de meeste nog in een vrijstaande woning wonen. Daar is een verschuiving te verwachten naar meer seniorenwoningen of rijtjeshuizen.

3.3 Resultaten onderzoek

3.3.1 Het dorp en Omgeving

Grafiek 1: *Ik vind mijn dorp mooi en aantrekkelijk*

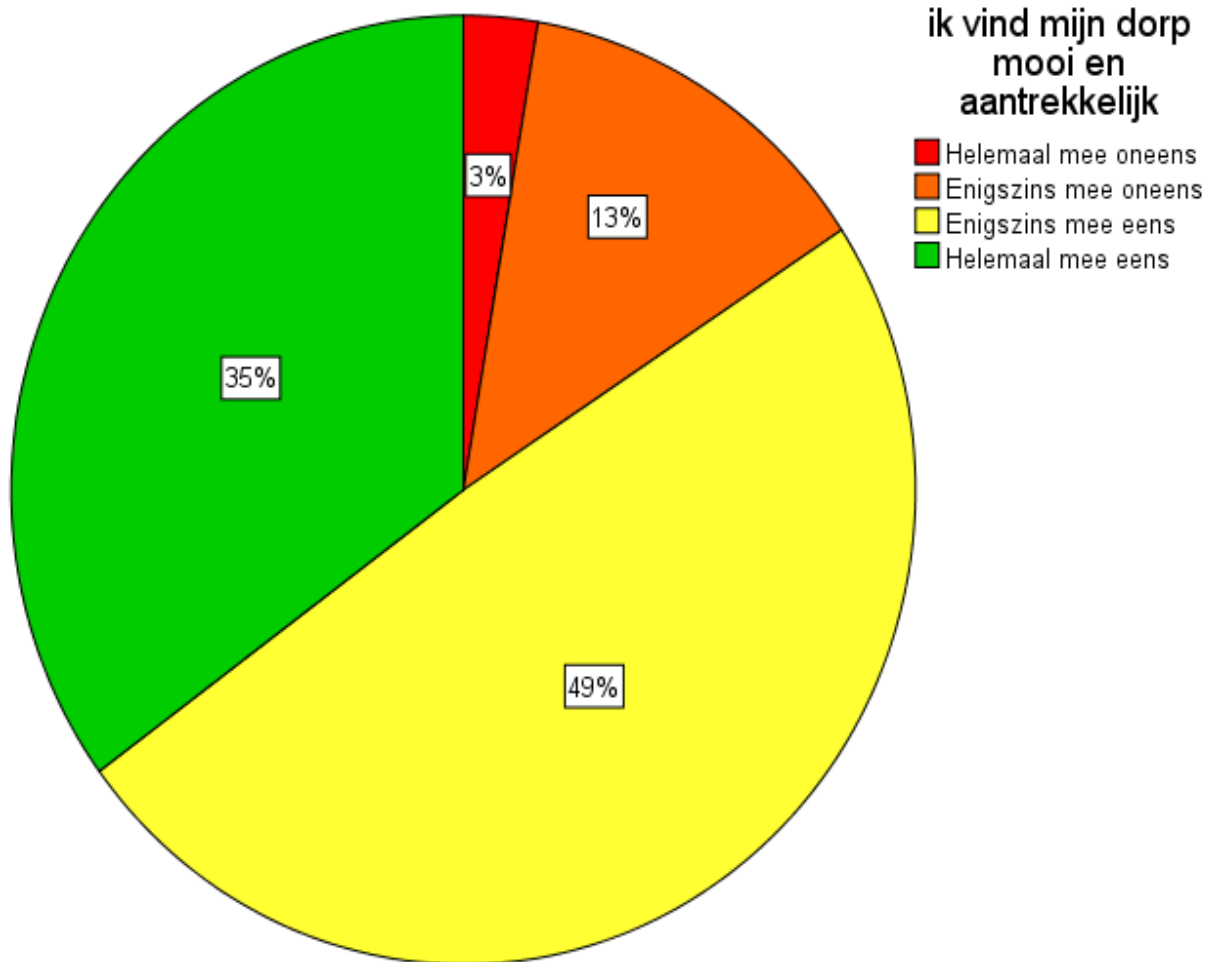

De inwoners van Nieuwleusen vinden hun dorp mooi en aantrekkelijk, namelijk 49% van de inwoners is het hier helemaal mee eens. Nog eens 35% is het hier enigszins mee eens. Ongeveer 16% is het hier enigszins mee oneens of helemaal mee oneens.

Grafiek 2: Ik vind mijn dorp mooi en aantrekkelijk in vergelijking met de leeftijdsklasse

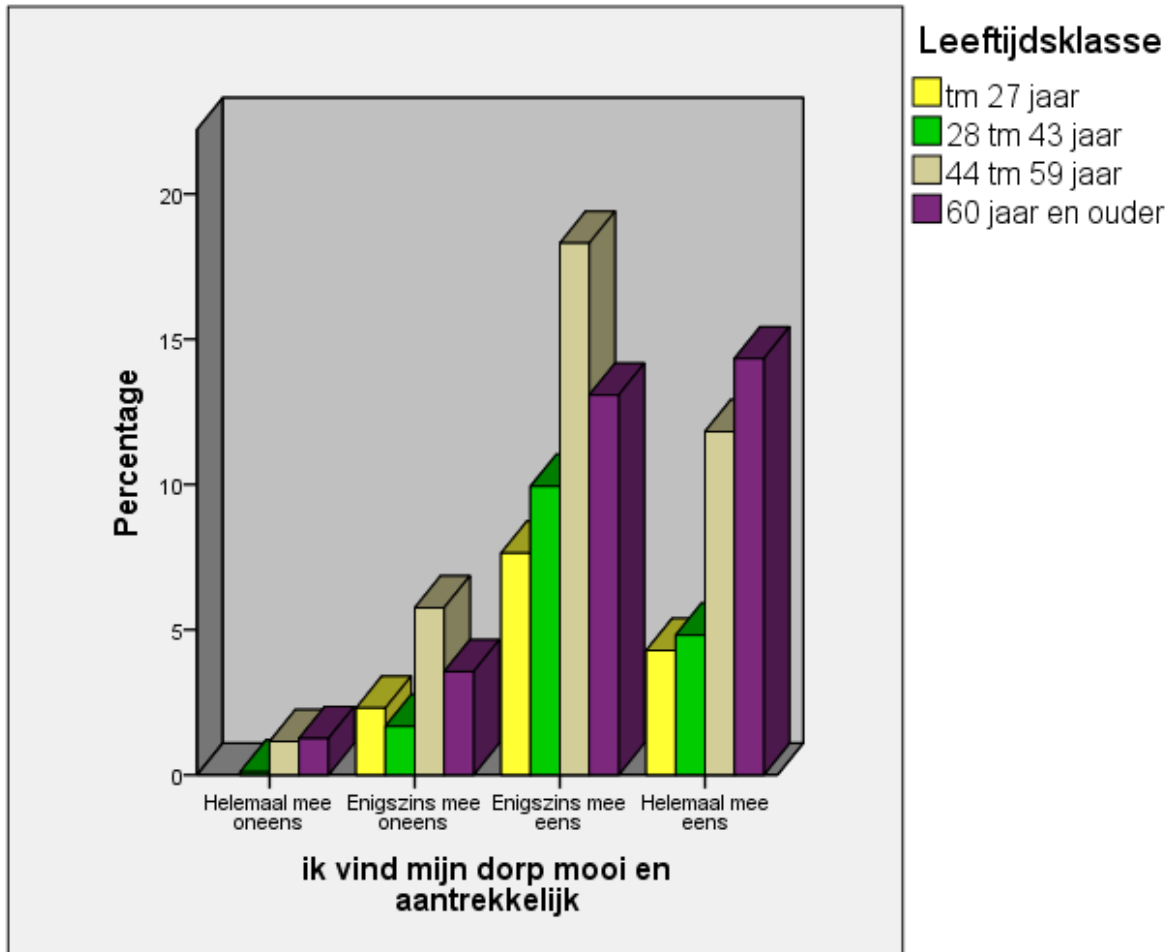

In het grafiek hierboven zie je de verdeling van leeftijdsklassen met betrekking tot in hoeverre zij het dorp mooi en aantrekkelijk vinden. Zoals je ziet in de grafiek zijn het percentueel gezien, vooral de leeftijdsklassen '44 tot en met 59 jaar' en de leeftijdsgroep '60 jaar en ouder' die het dorp het meest aantrekkelijk vinden. De andere twee groepen, 'tot en met 27 jaar' 28 tot en met 43' vinden dit relatief minder.

Grafiek 3: Ik vind mijn dorp mooi en aantrekkelijk in vergelijking met hoe lang hier woonachtig

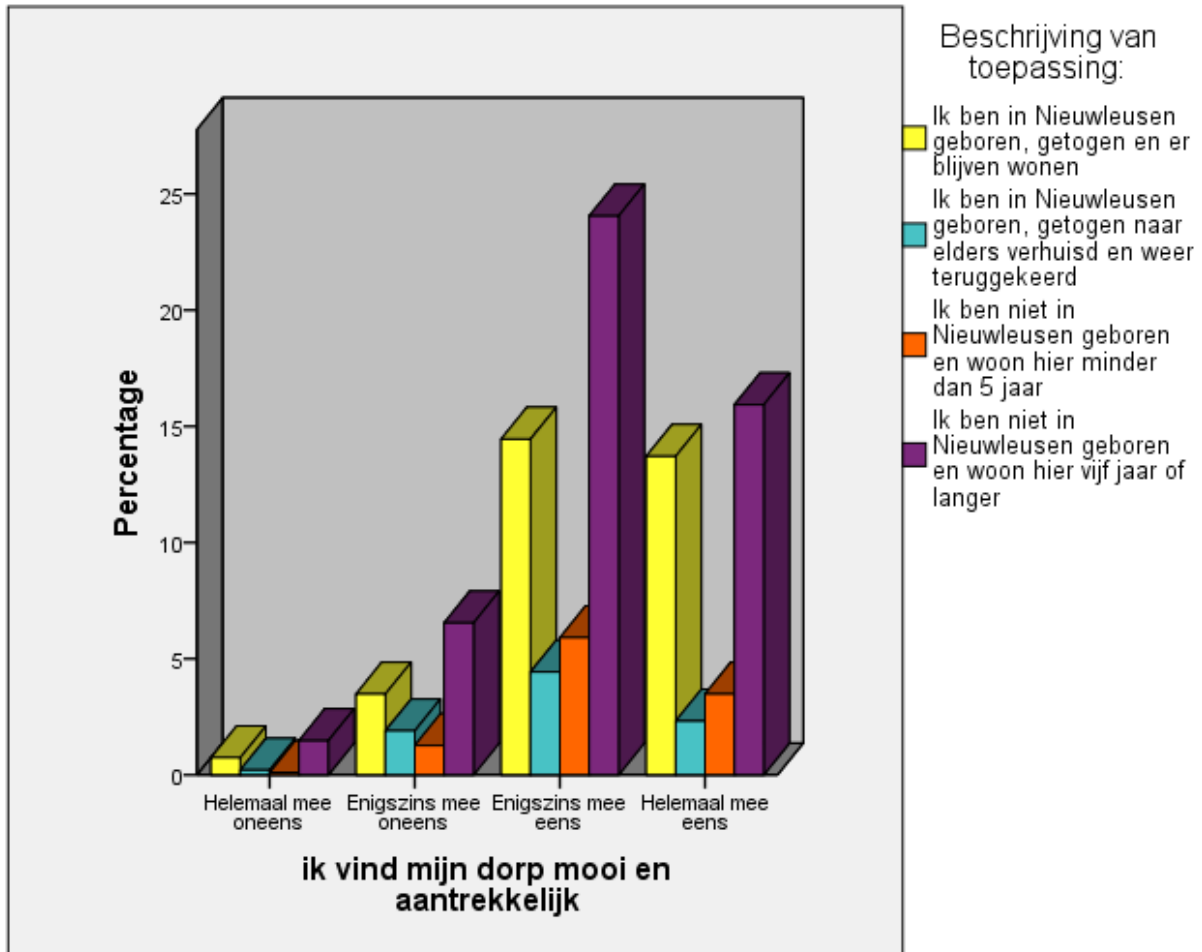

In deze grafiek hierboven zie je dat de mensen die niet in Nieuwleusen geboren zijn, maar hier toch langer dan 5 jaar wonen, de grootste groep is, die het enigszins tot helemaal eens is met de stelling 'ik vind mijn dorp mooi en aantrekkelijk'. Ook opvallend zijn de percentages bij 'enigszins mee oneens' en 'helemaal mee oneens'. Je ziet dat met name de groep, die hier geboren en getogen is hier een hoog percentage heeft en bovendien de groep die later is teruggekeerd (blauw in legenda). Een deel van deze groep vindt zijn eigen dorp enigszins niet mooi en aantrekkelijk.

Grafiek 4: Ik vind mijn dorp mooi en aantrekkelijk (Buitengebied)

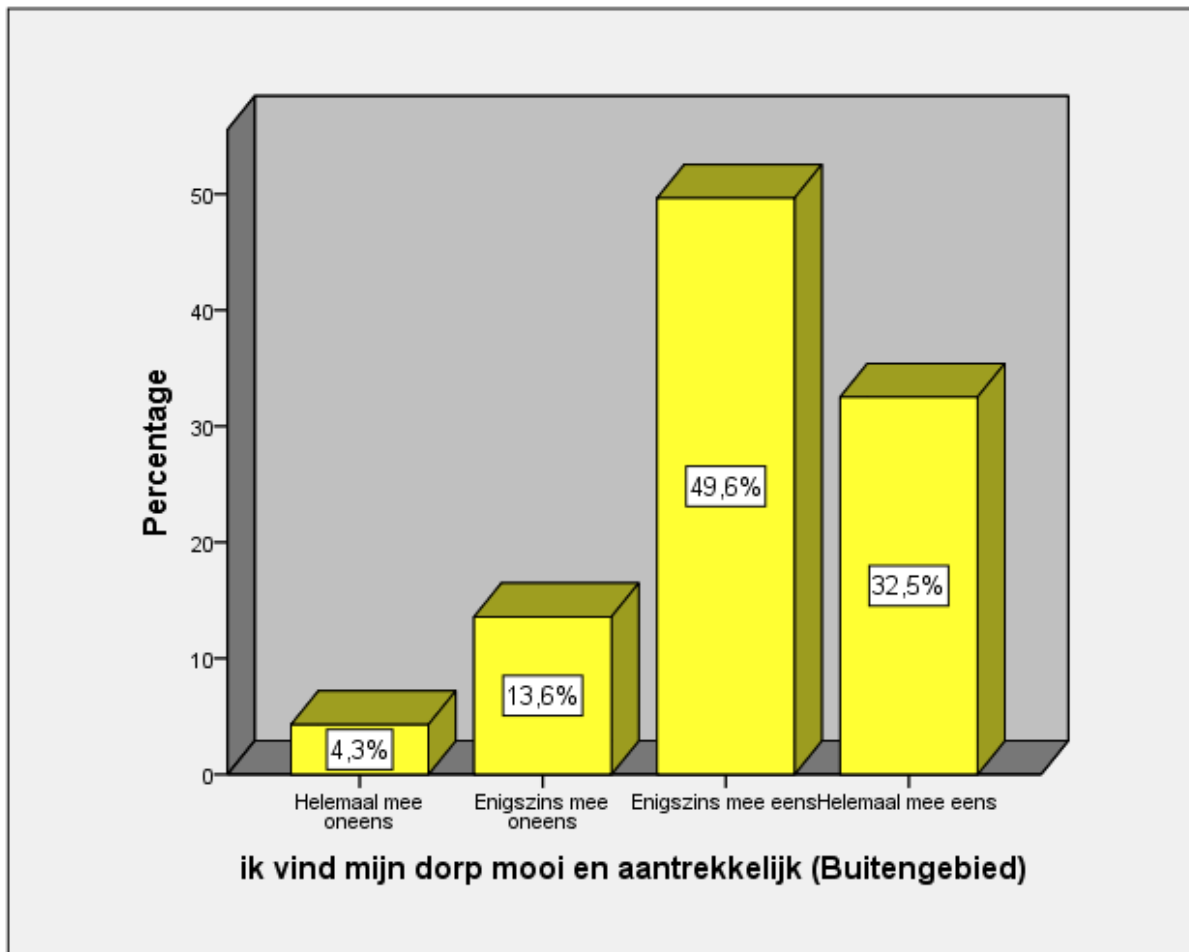

In de grafiek hierboven worden het percentage weergegeven van de inwoners van Nieuwleusen in het buitengebied. Hier vindt bijna 50% en 32% het dorp enigszins of helemaal mooi en aantrekkelijk.

Grafiek 5: Ik vind mijn dorp mooi en aantrekkelijk (Kerngebied)

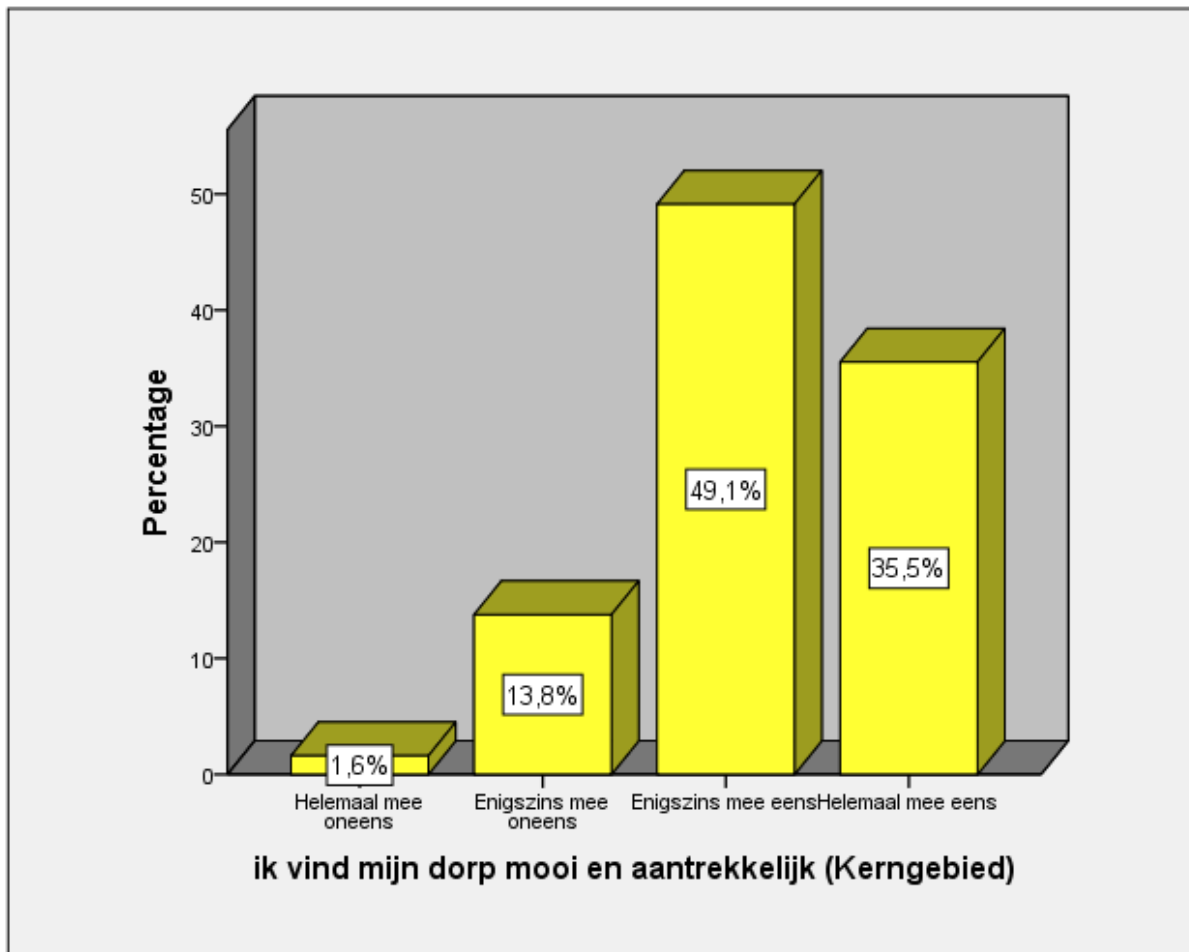

Deze grafiek geeft de percentages weer van de inwoners van het kerngebied met betrekking tot de stelling 'ik vind mijn dorp mooi en aantrekkelijk'. Hier is een iets lager percentage het helemaal oneens met de stelling 'ik vind mijn dorp mooi en aantrekkelijk'. Dat scheelt ongeveer 3% met het buitengebied.

In de grafiek hieronder zijn de vragen 'ik vind mijn dorp mooi en aantrekkelijk' en de vraag 'Met welk rapportcijfer waardeert u uw woonomgeving' vergeleken. Aan rechterkant zie je bij de kopjes 'Mean' het gemiddelde cijfer staan met welk rapportcijfer zij hun woonomgeving waarderen. Opvallend is dat de inwoners van Nieuwleusen die het dorp helemaal niet mooi en aantrekkelijk vinden, wel een hoger rapportcijfer geven aan hun woonomgeving, dan de mensen die hier enigszins mee oneens zijn. Ondanks dat zij hun woonomgeving dus niet mooi en aantrekkelijk vinden, geven zij wel een relatief hoog cijfer als rapportcijfer.

Grafiek 6: Ik vind mijn dorp mooi en aantrekkelijk i.v.m. rapportcijfer woonomgeving

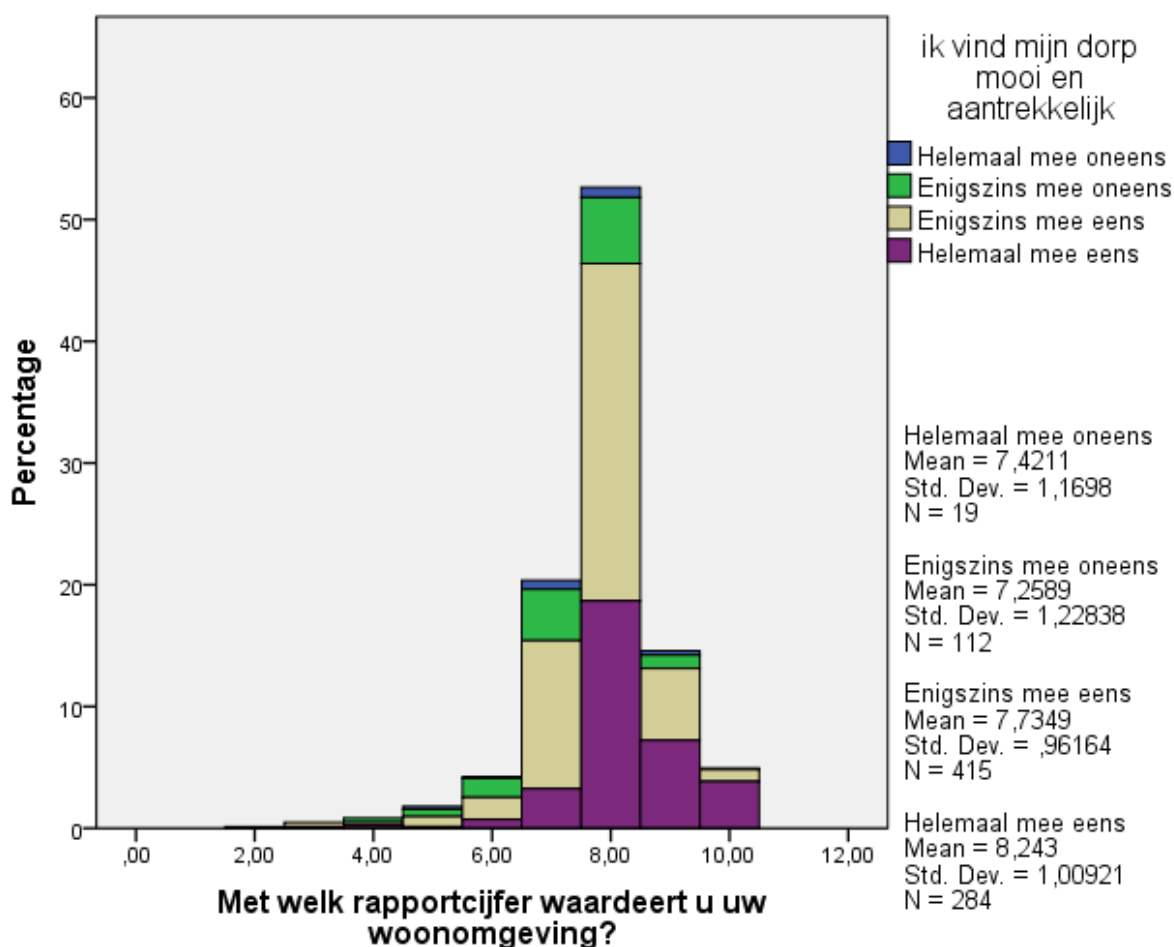

Grafiek 7: Ik vind dat er voldoende groen is in mijn woonomgeving

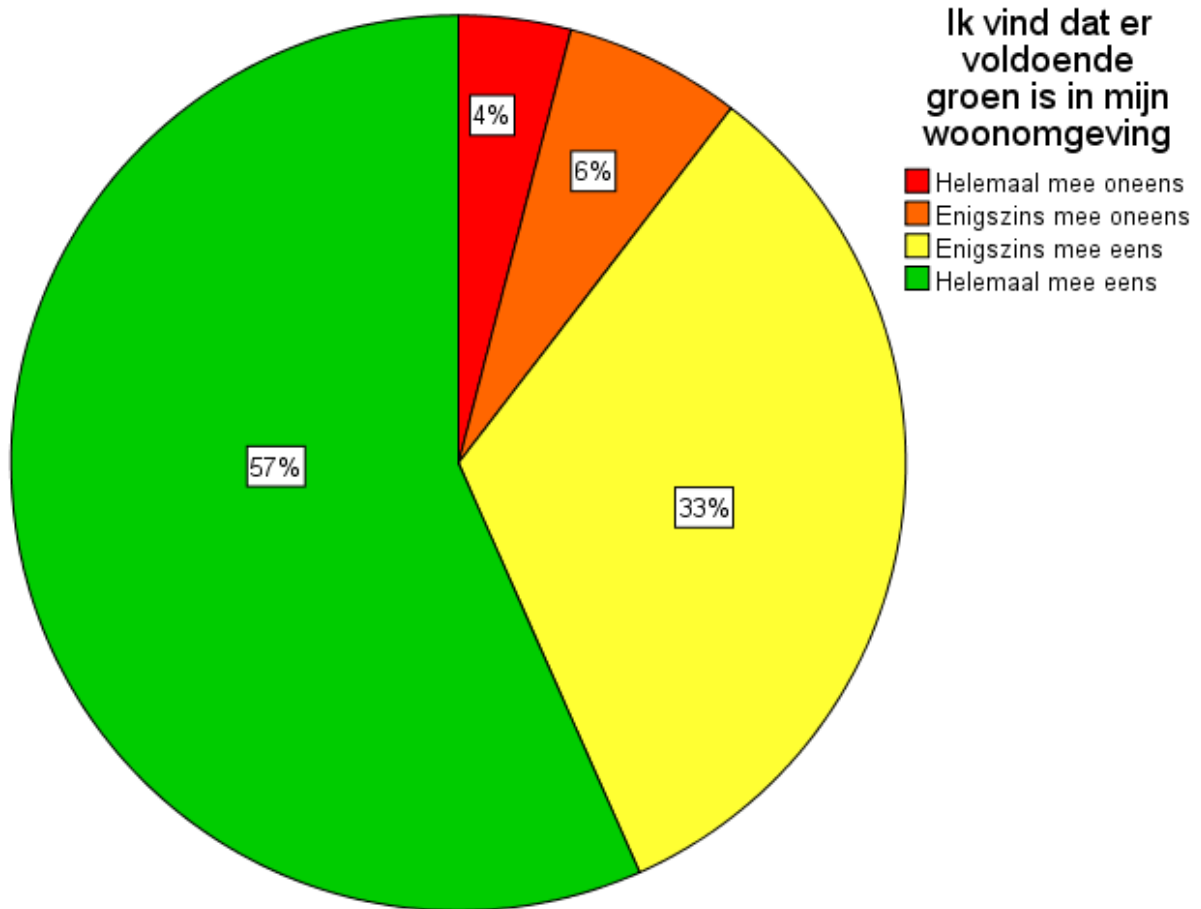

De inwoners van Nieuwleusen vinden het dorp in zekere mate voldoende groen. 57% is het helemaal eens met deze stelling en 33% enigszins. 10% is het hier enigszins of helemaal niet mee eens. In grafiek 8 en 9 op de volgende pagina is dezelfde vraag gepresenteerd, maar dan alleen geldend voor de inwoners in het kerngebied en het buitengebied. Opvallend is dat de inwoners van het buitengebied relatief 'meer helemaal eens zijn' met de stelling 'ik vind dat er voldoende groen is in mijn woonomgeving'. Dit kan komen doordat er in het buitengebied daadwerkelijk meer groen te zien is.

Grafiek 8: Ik vind dat er voldoende groen is in mijn woonomgeving (Kerngebied)

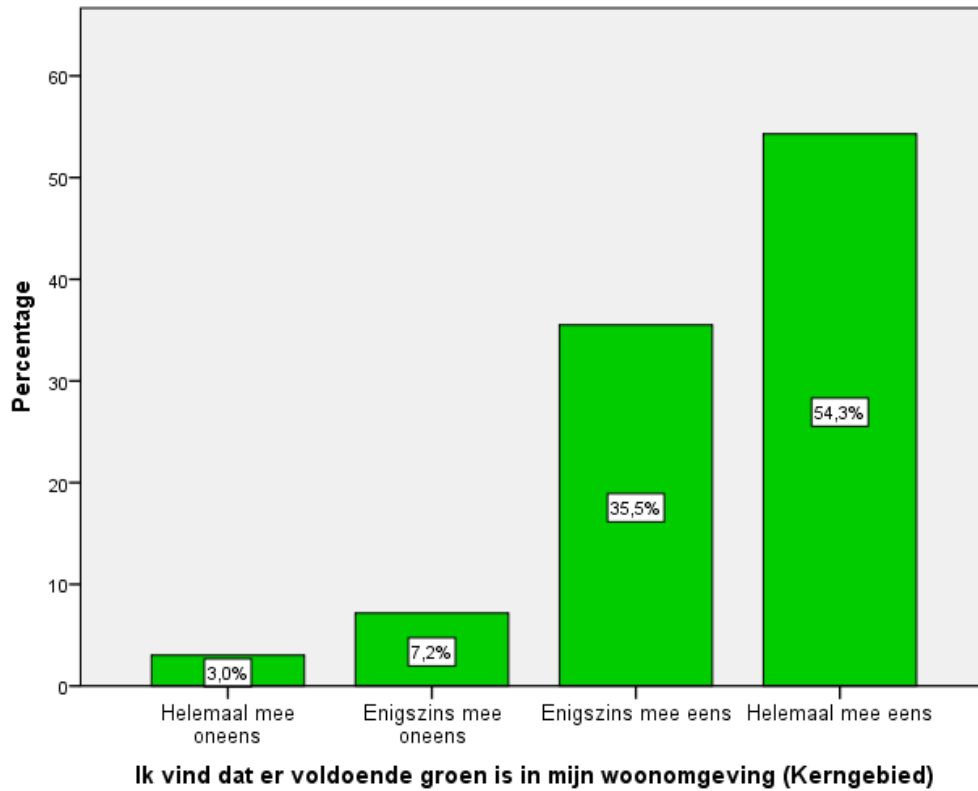

Grafiek 9: Ik vind dat er voldoende groen is in mijn woonomgeving (Buitengebied)

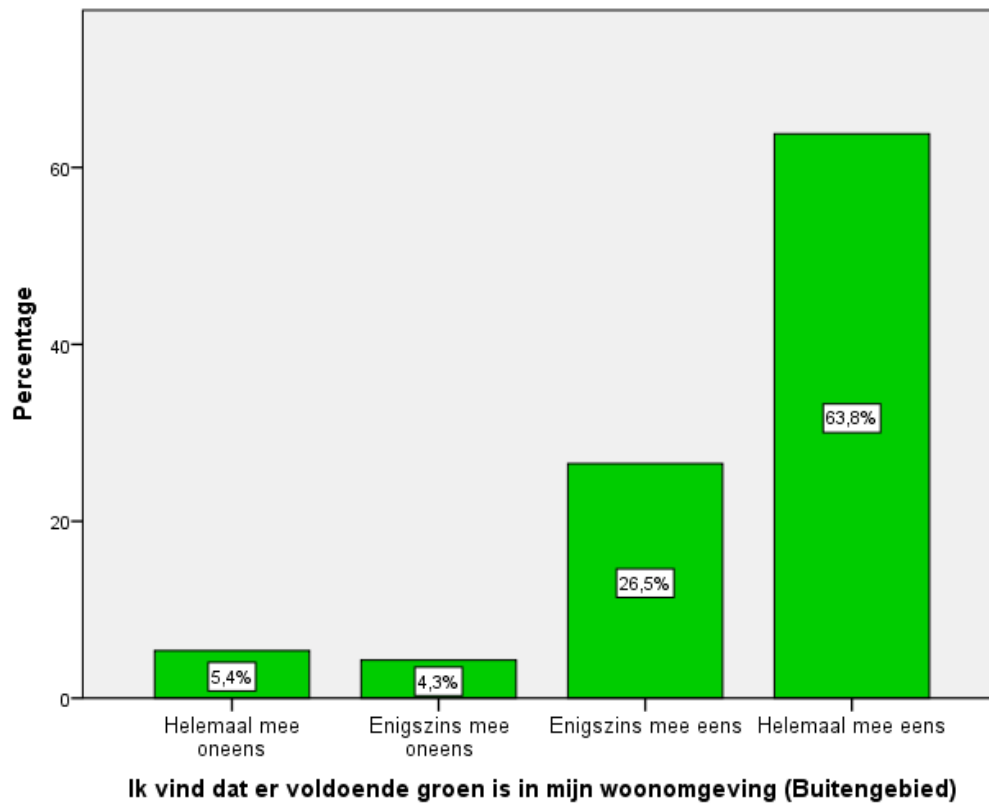

Grafiek 10: Ik hecht waarde aan de cultuurhistorie van mijn woonomgeving

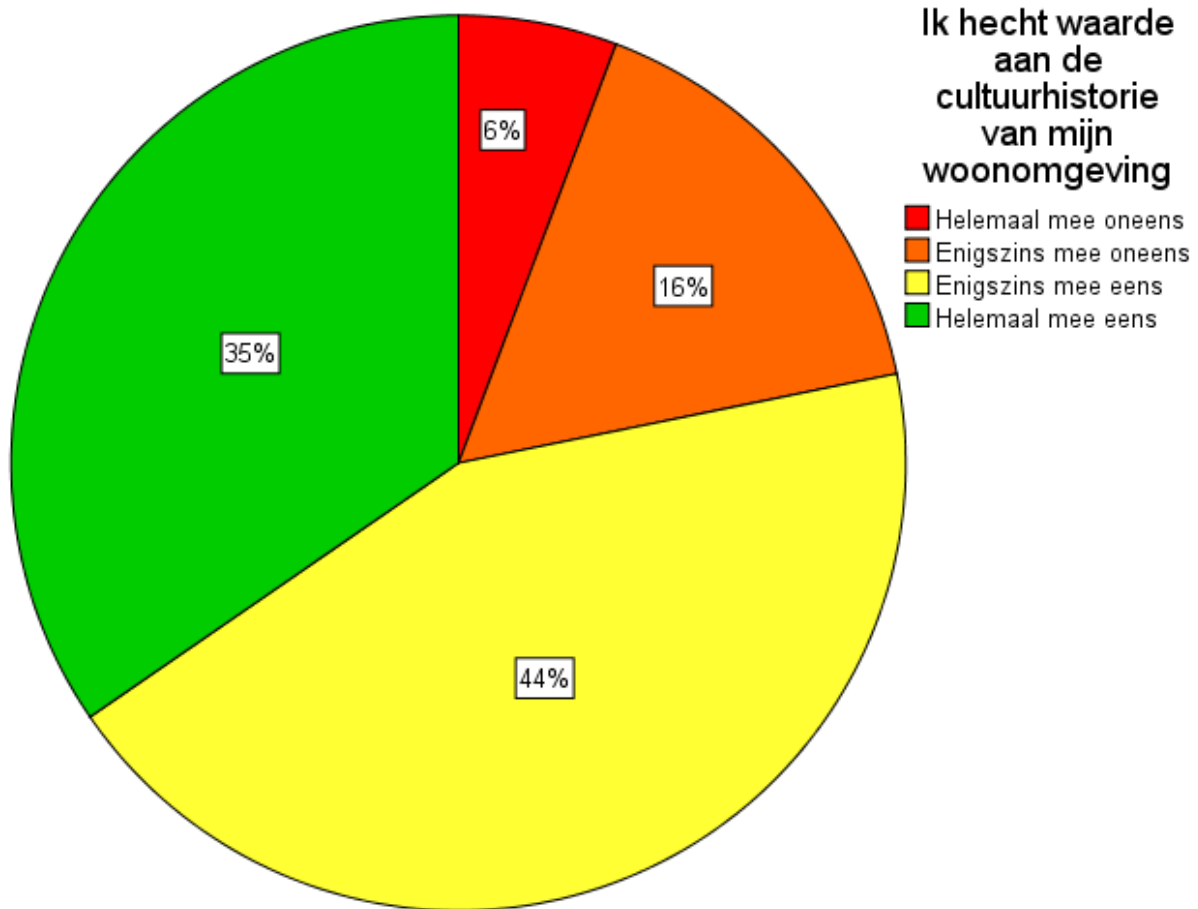

In grafiek 10 zie je al een meer verdeelde cirkeldiagram. Meer dan 20% van Nieuwleusen is het met de bovenstaande stelling enigszins of helemaal niet eens. 35% van de inwoners zijn het hier wel helemaal mee eens en daarnaast 44% enigszins mee eens. In grafiek 11 is dezelfde stelling weergegeven alleen dan verdeeld in de leeftijdsklassen die zijn opgesteld. Zo zie je bij de groepen die het enigszins of helemaal eens zijn met deze stelling, de groepen '44 tot en met 59 jaar' en '60 jaar en ouder' zijn. Meer dan 75% van de stemmen komt uit deze groepen. Zo zie je dat de 'oudste twee' leeftijdsgroepen de cultuurhistorie van het dorp belangrijker vindt, dan de twee groepen daaronder. Zo zie je bij het antwoord 'Enigszins mee oneens' dat twee jongste groepen hier de boventoon voeren. Zo zou je kunnen voorspellen dat de jongere groepen, de cultuurhistorie van het dorp in zekere mate minder belangrijk vinden. In grafiek 12 is dezelfde stelling weergegeven en verdeeld in buitengebied en kerngebied. Met name het Kerngebied vindt de cultuurhistorie in zekere mate belangrijker, dan de inwoners in het buitengebied. Uit de volgende grafiek (13) kun je goed opmaken, dat vooral de groep die hier langer dan vijf jaar woonachtig is, in redelijke mate de cultuurhistorie van Nieuwleusen belangrijk vindt, bijna 80% geeft dit enigszins of helemaal toe. In de laatste grafiek van dit thema (14) wordt deze stelling vergeleken met de voorziening vraag over het aanbod van de 'Spil'. Hier is voor gekozen, omdat cultuur ook een belangrijk item wordt in de 'Spil'. Uit de grafiek komt naar voren dat de inwoners van Nieuwleusen die een hoog cijfer geven op het aanbod van de 'Spil' ook tegelijkertijd de cultuurhistorie van het dorp belangrijk vinden. Hieruit kun je concluderen dat de mensen die de cultuurhistorie van hun dorp belangrijk vinden, ook het meest tevreden zijn met het aanbod van de 'Spil'.

Grafiek 11: Ik hecht waarde aan de cultuurhistorie van mijn woonomgeving i.v.m. Leeftijdsklasse

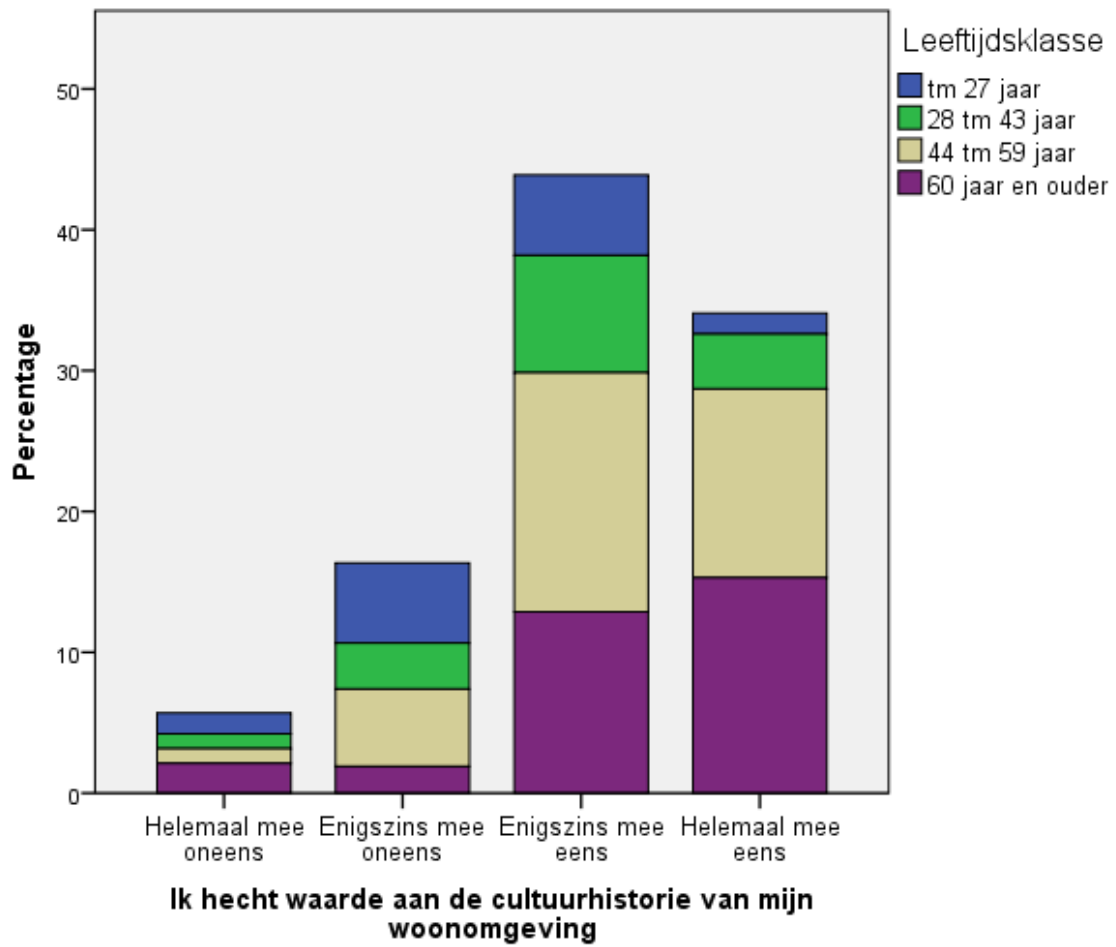

Grafiek 12: Ik hecht waarde aan de cultuurhistorie van mijn woonomgeving (Kerngebied/Buitengebied)

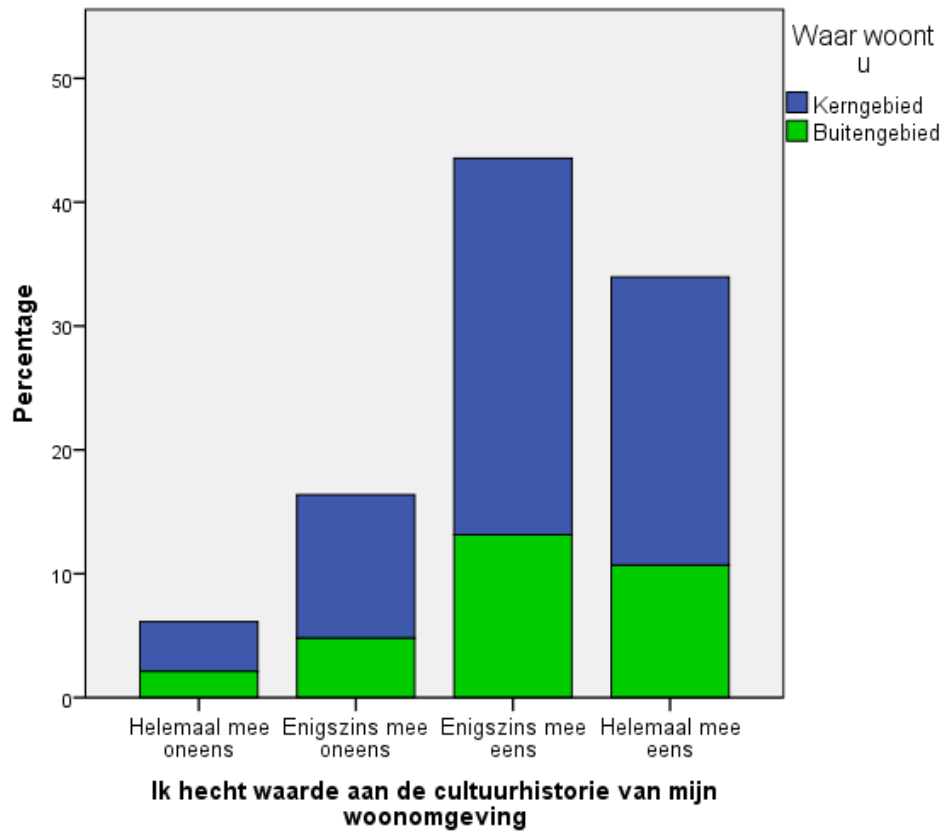

Grafiek 13: Ik hecht waarde aan de cultuurhistorie van mijn woonomgeving in vergelijking met percentage dat hier niet geboren is en hier wel vijf jaar of langer woont

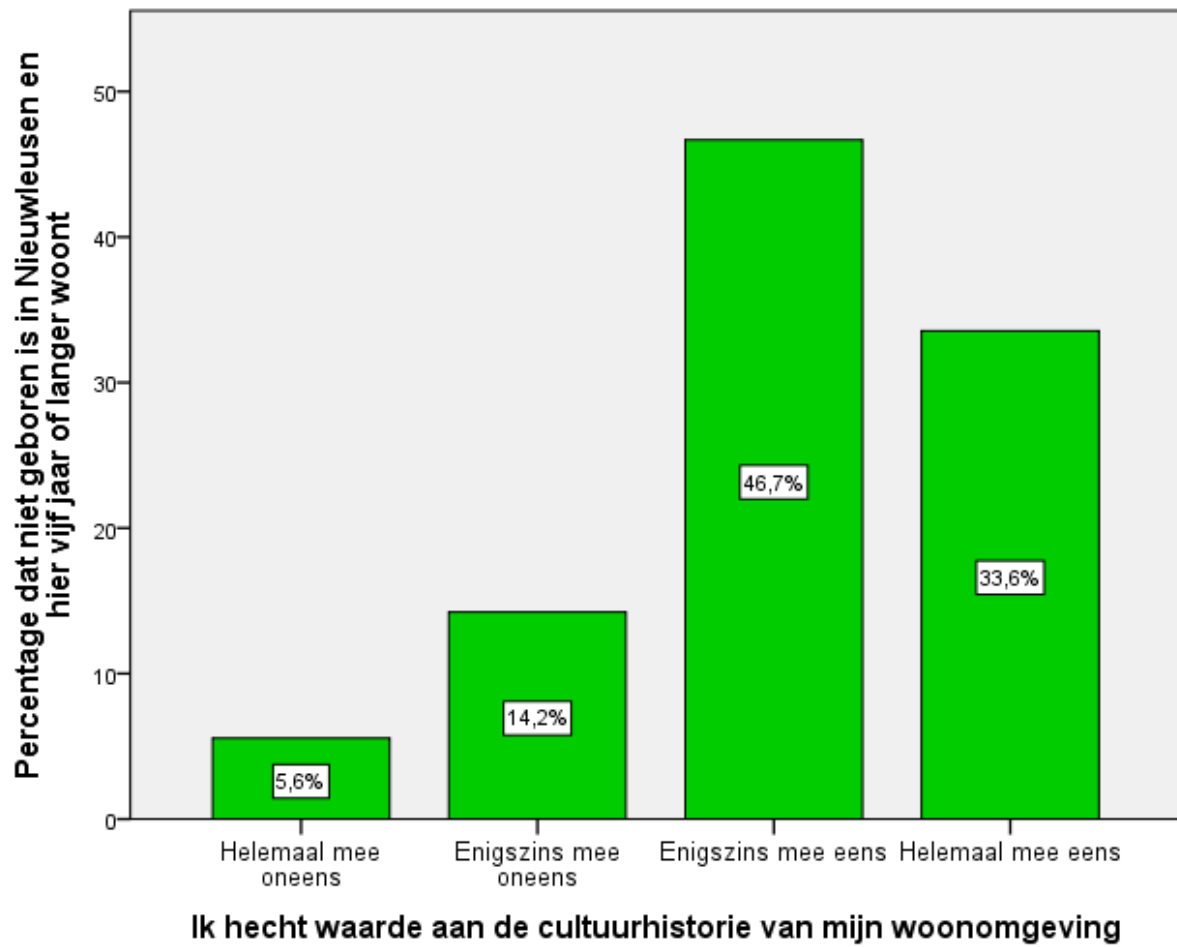

Grafiek 14: Ik hecht waarde aan de cultuurhistorie van mijn woonomgeving in vergelijking met het aanbod van de 'Spil'

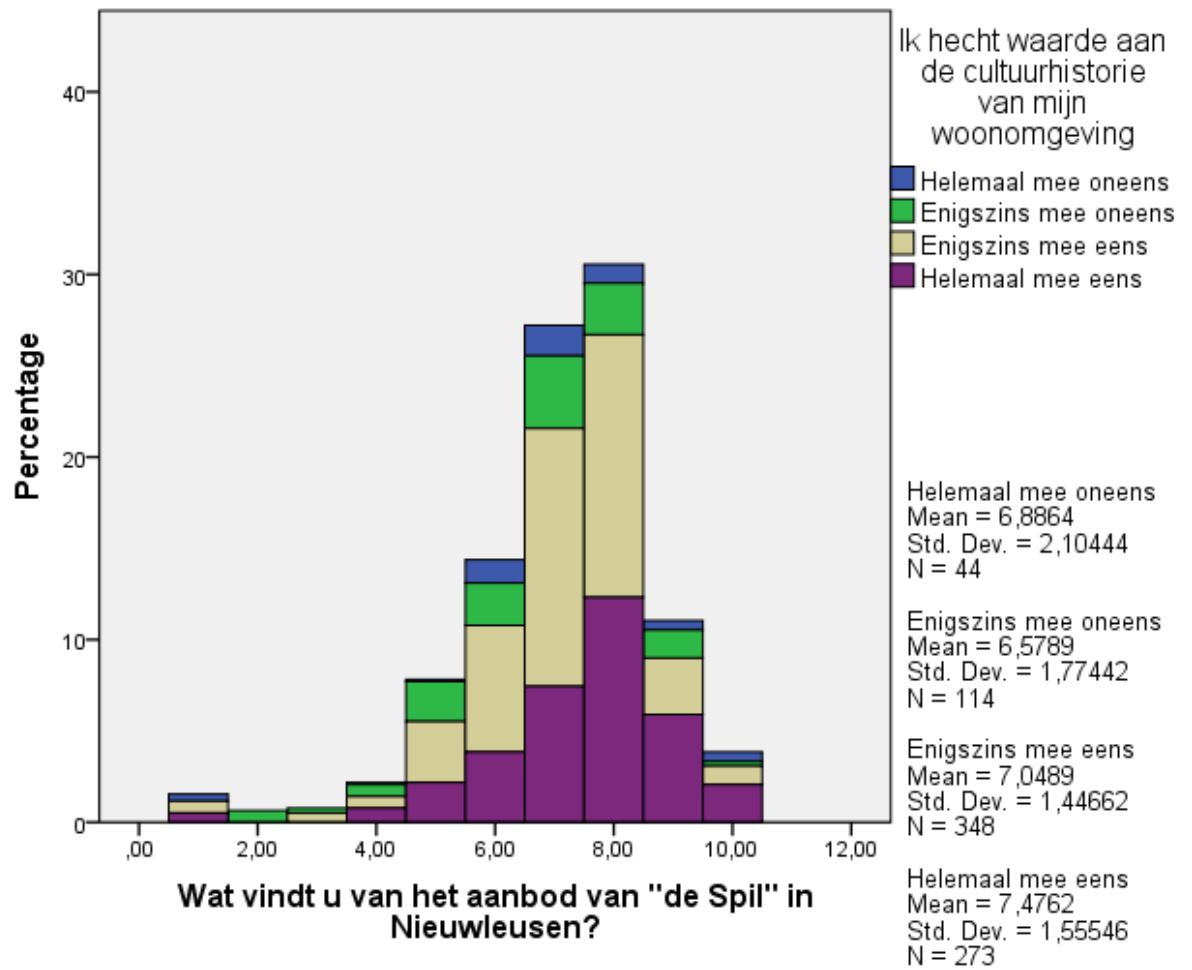

Grafiek 15: Ik ben tevreden over de verkeersveiligheid in mijn woonomgeving

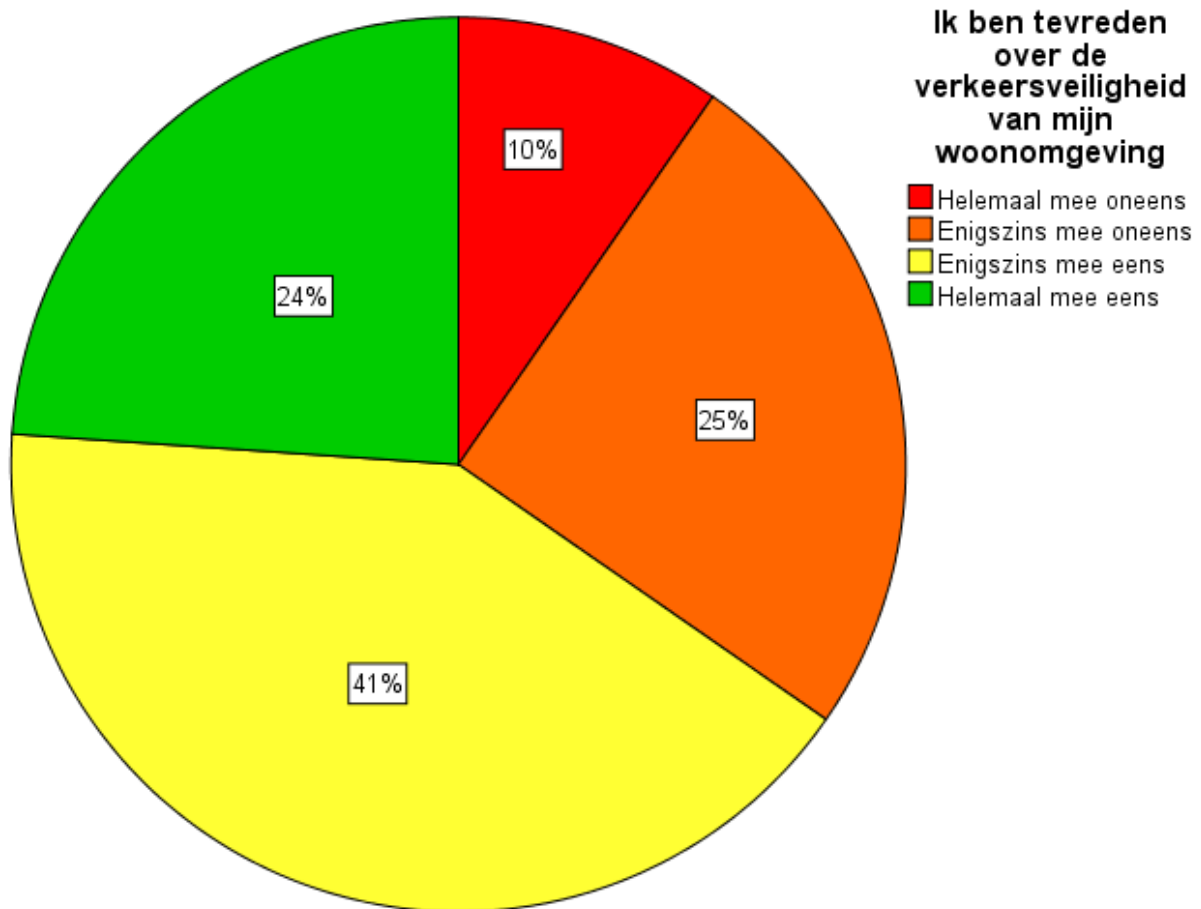

In grafiek 15 ziet u dat 35 % het enigszins of helemaal niet eens is met de stelling 'ik ben tevreden over de verkeersveiligheid in mijn woonomgeving'. Een groot gedeelte is het hier dus in zekere mate niet mee eens. Dat betekent dat het dorp Nieuwleusen vindt dat de verkeersveiligheid in het dorp een stuk beter kan. In grafiek 16 zie je de vergelijking tussen deze stelling verdeeld in leeftijdsklassen. Met name de leeftijdsklassen '44 tot en met 59 jaar' en '60 jaar en ouder' zijn het gezamenlijk niet tevreden over de verkeersveiligheid. De leeftijdsklasse 'tot en met 27 jaar' heeft minder problemen met de verkeersveiligheid. Uit grafiek 17 en 18 komt naar voren dat de inwoners van het kerngebied meer tevreden zijn over de verkeersveiligheid dan de inwoners van het buitengebied. De inwoners van het buitengebied zijn in meerdere mate ontevreden over de verkeersveiligheid. Dit kan erop duiden dat met name in het buitengebied gevaarlijke situaties zijn en hier te hard gereden wordt. In grafiek 19 zie je dat met name de getrouwde stellen met en zonder thuiswonende kinderen, een grote groep weergeeft, die het enigszins of helemaal niet eens is met deze stelling. Ongeveer de helft van deze groepen is het niet eens met deze stelling. Dit kan komen doordat ze er nu met kinderen wonen of vroeger met kinderen hebben gewoond en dit een beschermingseffect is voor hun kinderen.

Grafiek 16: Ik ben tevreden over de verkeersveiligheid van mijn woonomgeving (Leeftijdsklasse)

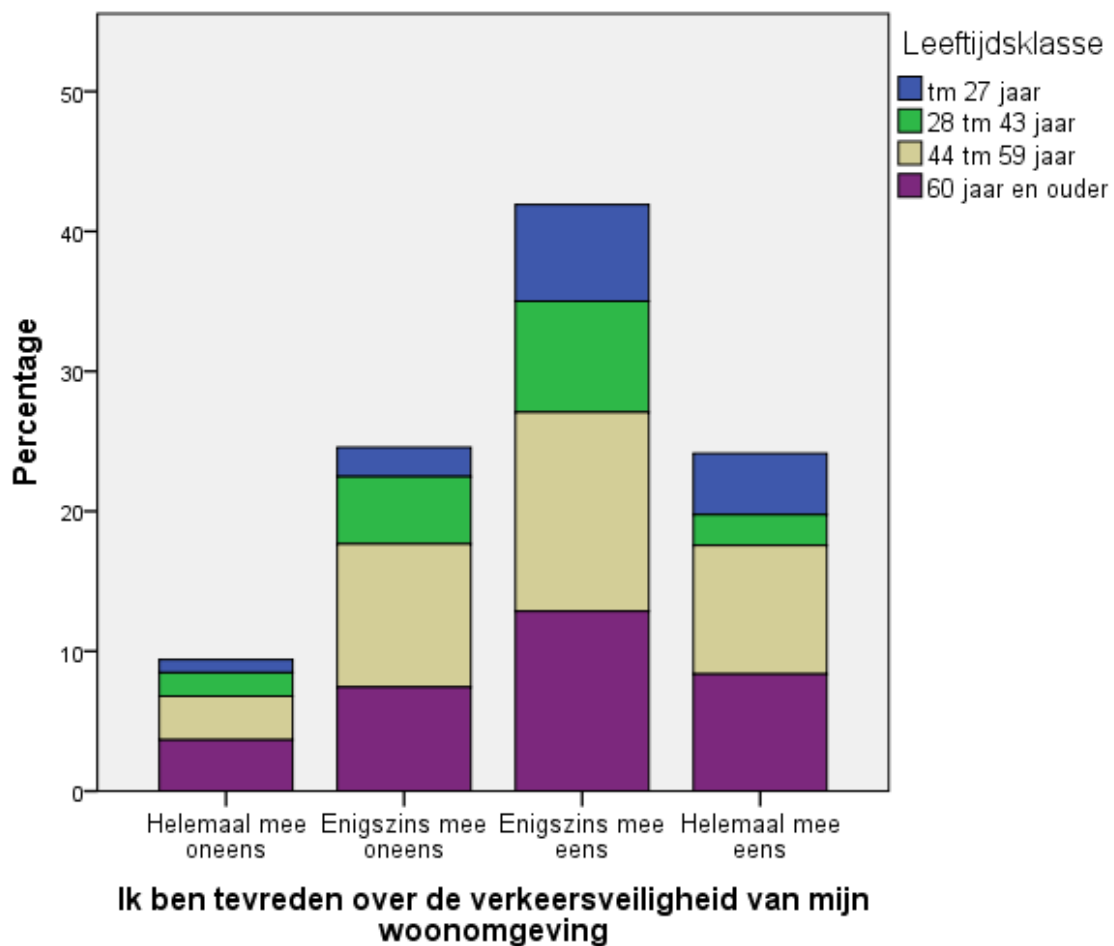

Grafiek 17: Ik ben tevreden over de verkeersveiligheid van mijn woonomgeving (Kerngebied)

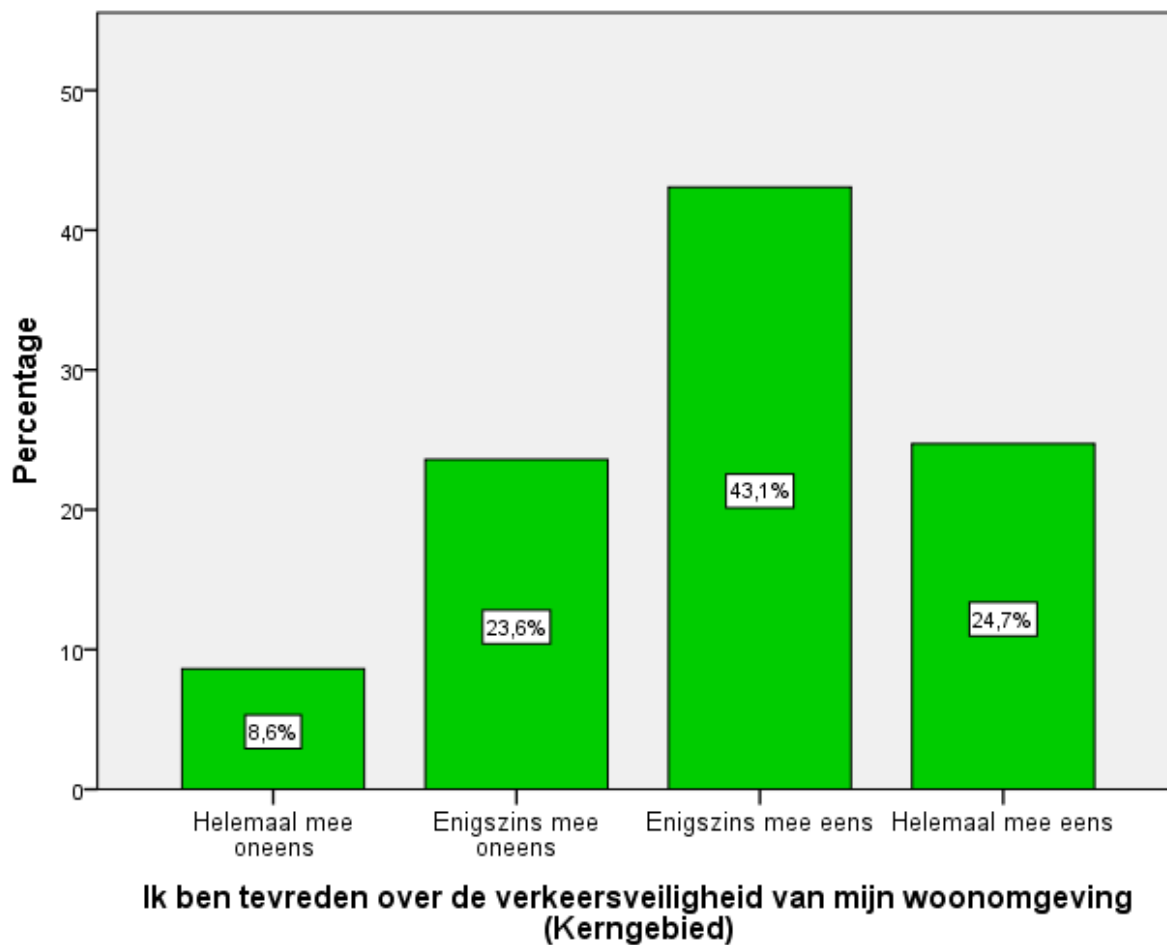

Grafiek 18: Ik ben tevreden over de verkeersveiligheid in mijn woonomgeving.

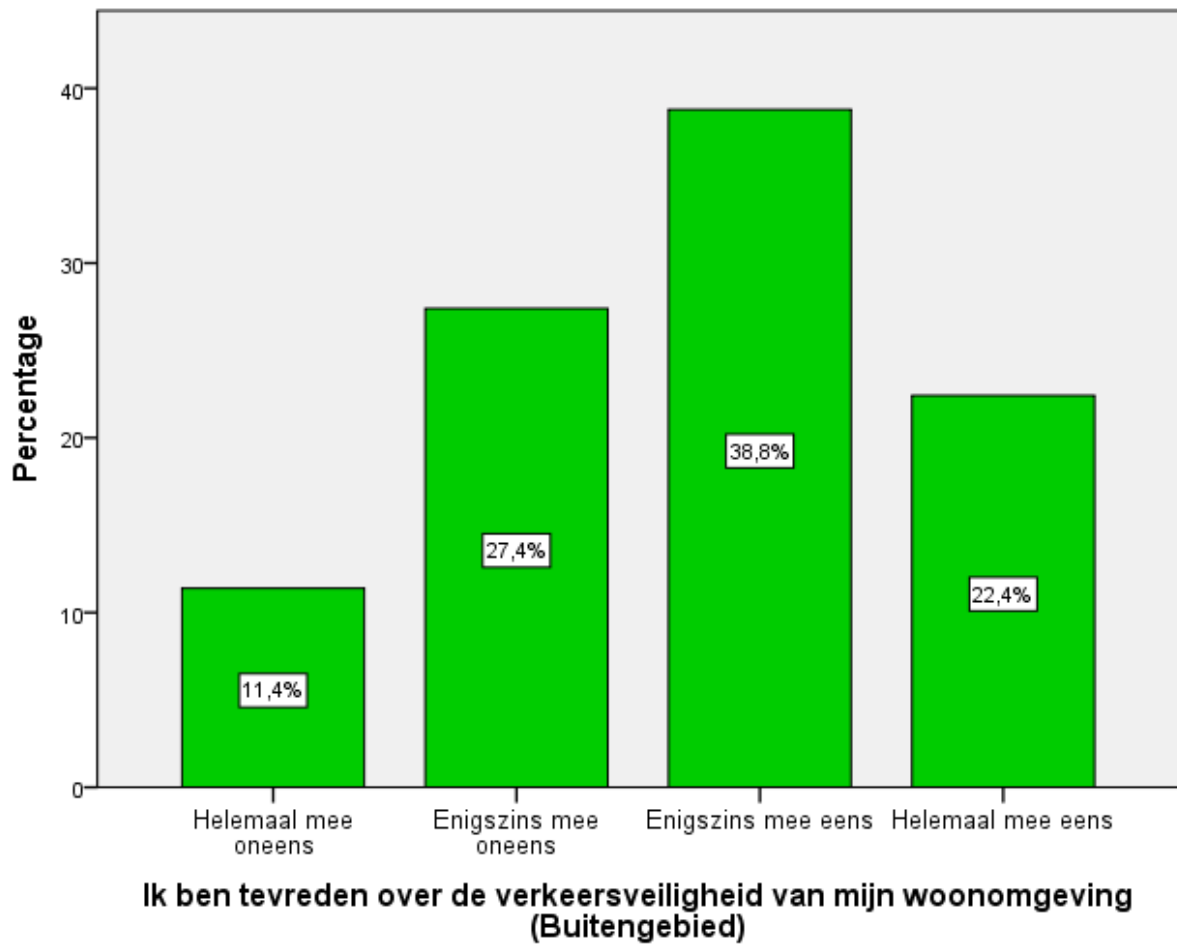

Grafiek 19: Ik ben tevreden over de verkeersveiligheid van mijn woonomgeving in vergelijking met Samenstelling gezin

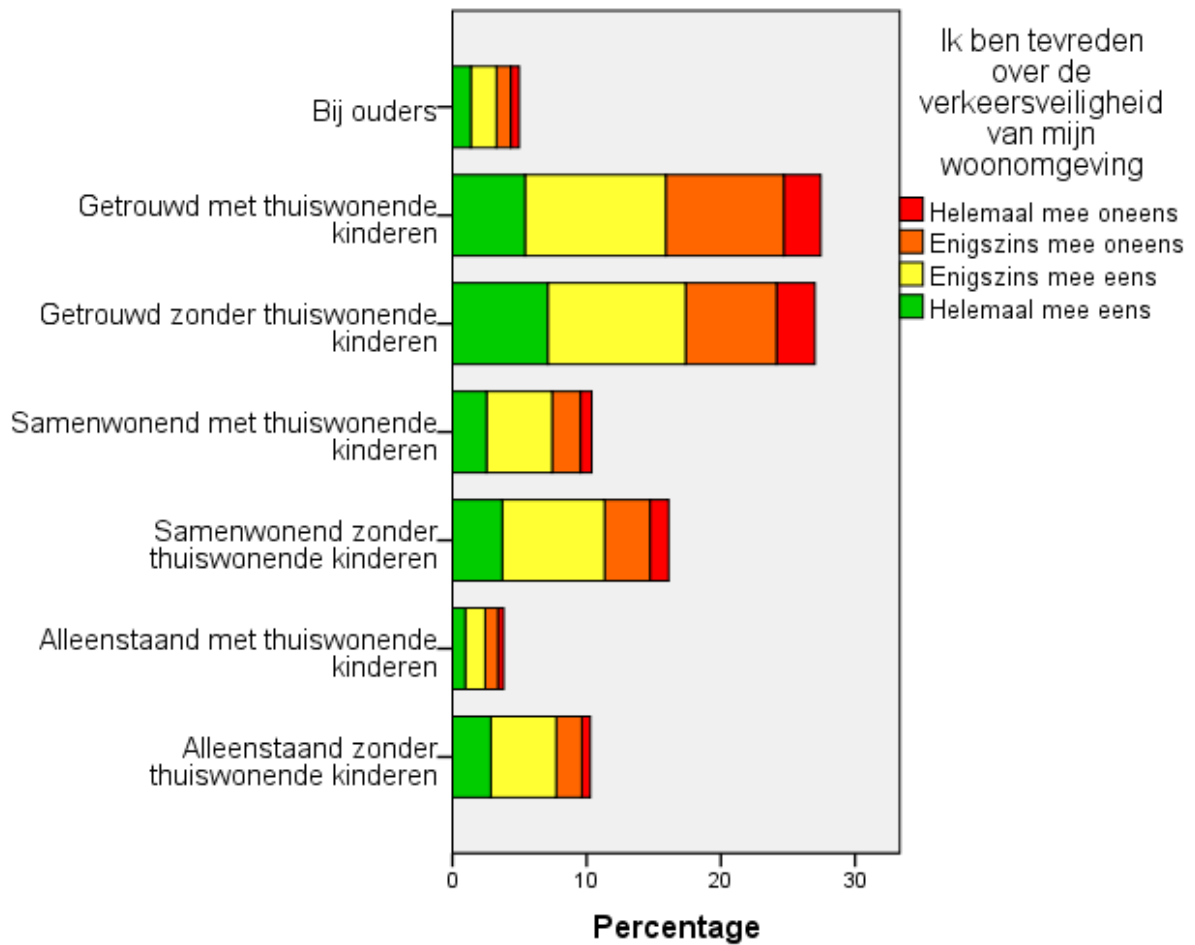

Grafiek 20: De kwaliteit van de woonomgeving is onze gezamenlijke verantwoordelijkheid

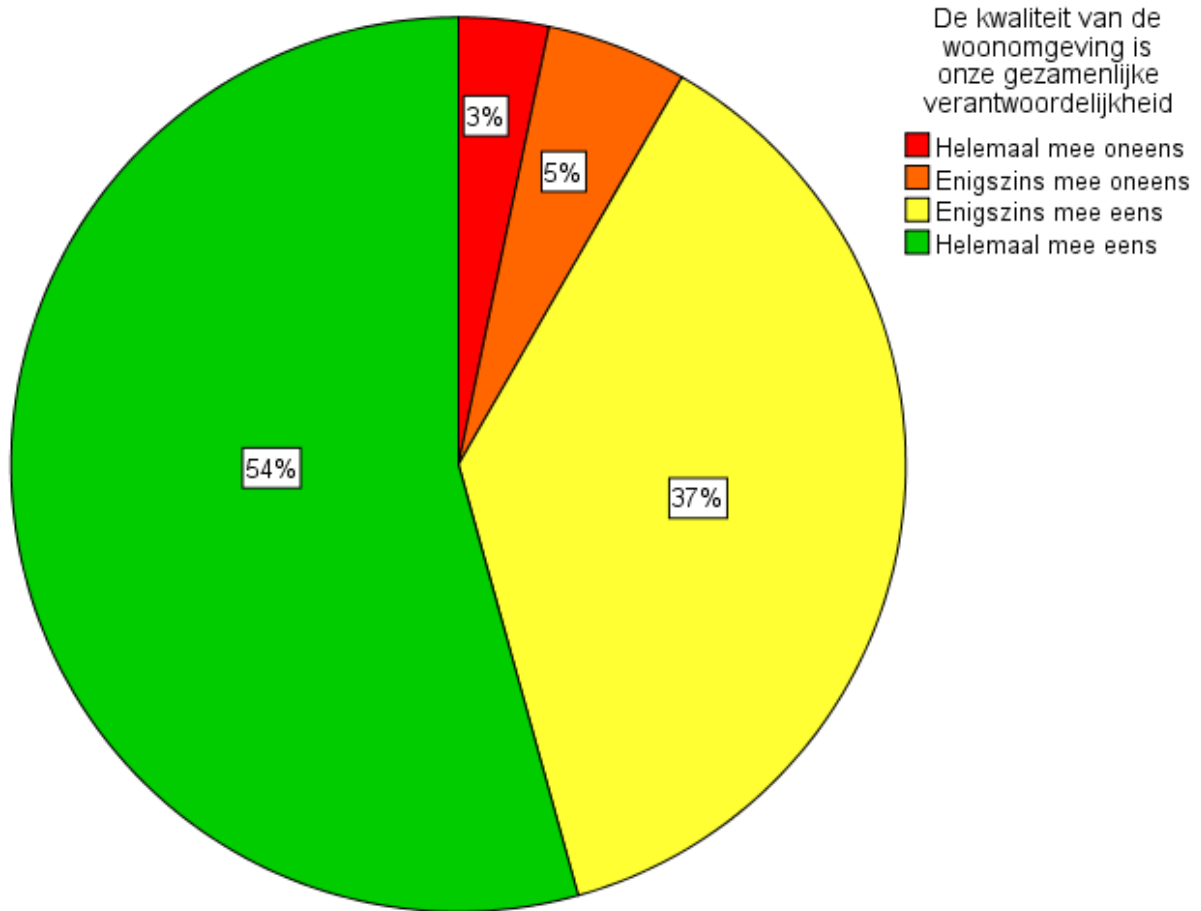

Zoals je in grafiek 20 kan zien, zijn de inwoners van Nieuwleusen het in zekere mate eens met de stelling 'De kwaliteit van de woonomgeving is onze gezamenlijke verantwoordelijkheid. Meer dan 90% is het hier enigszins tot helemaal mee eens. Dit betekent dat de inwoners zich verantwoordelijk voelen voor de kwaliteit van de woonomgeving.

Grafiek 21: Ik stoer mij aan leegstaande gebouwen/huizen in Nieuwleusen

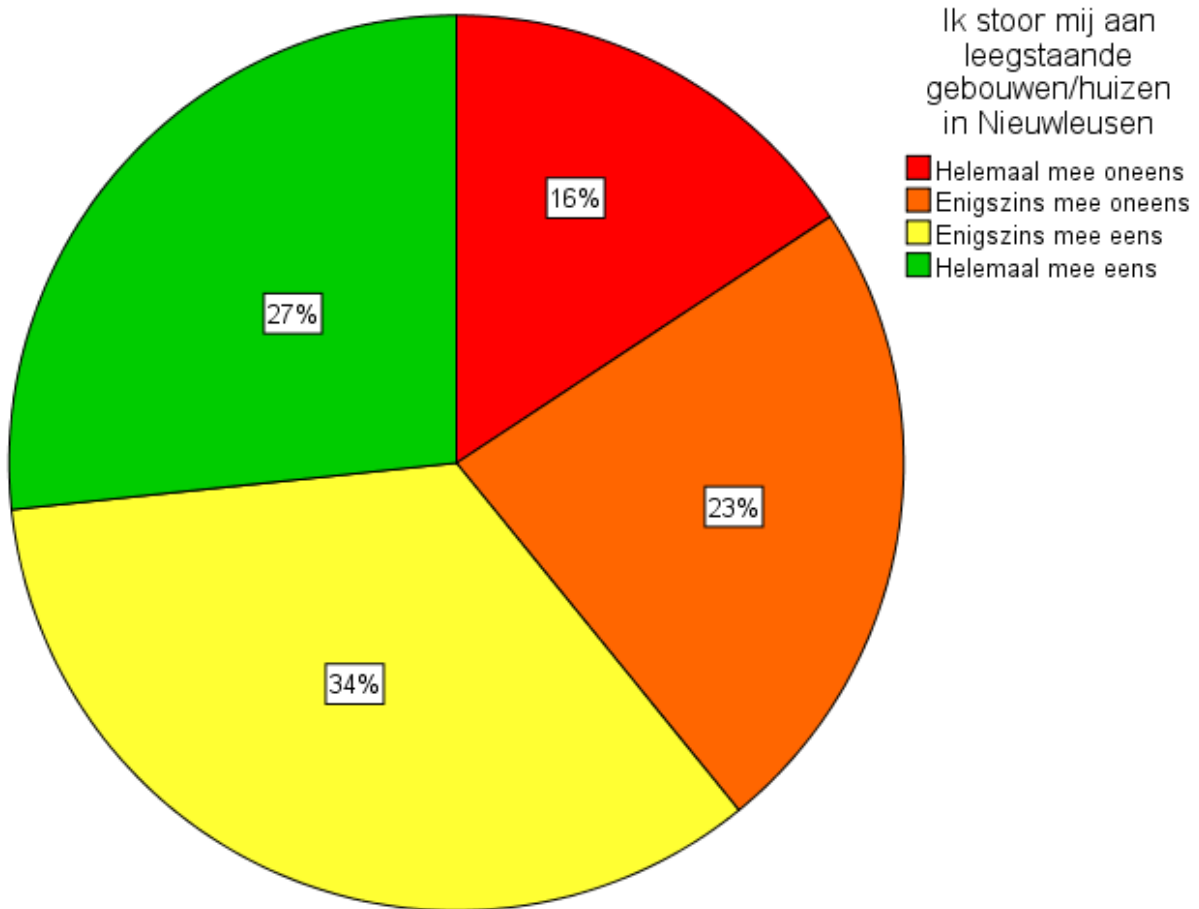

Ruim 60% van de respondenten stoort zich in zekere mate aan de leegstand in gebouwen en huizen. Een kleine 40% stoort zich hier in mindere mate aan. In grafiek 22 worden de percentages weergegeven op basis van waar de inwoners woonachtig zijn. De boventoon wordt gevoerd door het kerngebied dat het in zekere mate oneens is met deze stelling. Zij storen zich dus aan de leegstaande gebouwen/huizen in Nieuwleusen. De inwoners van het buitengebied zijn hier minder verdeeld over en verschillen redelijk van antwoord. Wel komt hier naar voren bij grafiek 23 en 24 dat er per gebied wel een sterke mate van overeenkomst is met betrekking tot het storen aan de leegstand in Nieuwleusen. Wel liggen de irritaties hoger bij het 'kerngebied' dan bij het 'buitengebied'. Duidelijk punt voor Plaatselijk Belang om hier wat mee te gaan doen richting de gemeente. Tenslotte wordt in grafiek 25 deze stelling vergeleken met de vraag bij voorzieningen, met betrekking tot het aanbod van winkels. Opvallend is dat de gemiddelde cijfers per categorie, denk hierbij aan 'helemaal oneens, enigszins mee oneens etc. ongeveer even hoog zijn. Met name de groepen die zich helemaal of enigszins storen aan de leegstand, zijn gemiddeld iets minder tevreden het aanbod van de winkels in Nieuwleusen, dan de groepen die zich niet storen aan de leegstand. Dit verschil is echter wel klein. De lagere cijfers komen met name vandaan uit de groepen die het helemaal of enigszins eens zijn met deze stelling. Deze zijn dus in grotere mate minder tevreden over het aanbod winkels in het dorp Nieuwleusen. Wel bevat deze stelling ook het component huizen, en dit heeft weinig te maken met het aanbod van winkels. Gebouwen echter wel.

Grafiek 22: Ik stoor mij aan leegstaande gebouwen/huizen in Nieuwleusen (Kerngebied/Buitengebied)

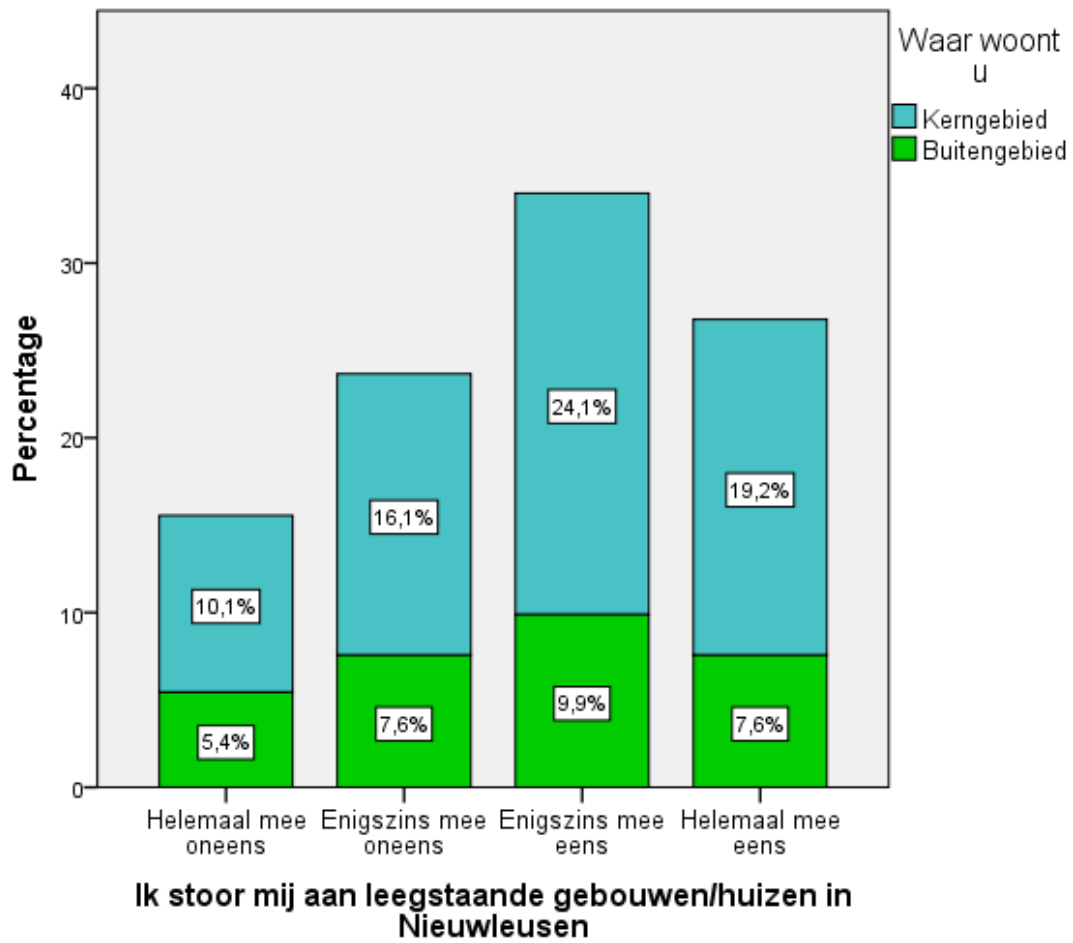

Grafiek 23: Ik stoer mij aan de leegstaande gebouwen/huizen in Nieuwleusen (Kerngebied)

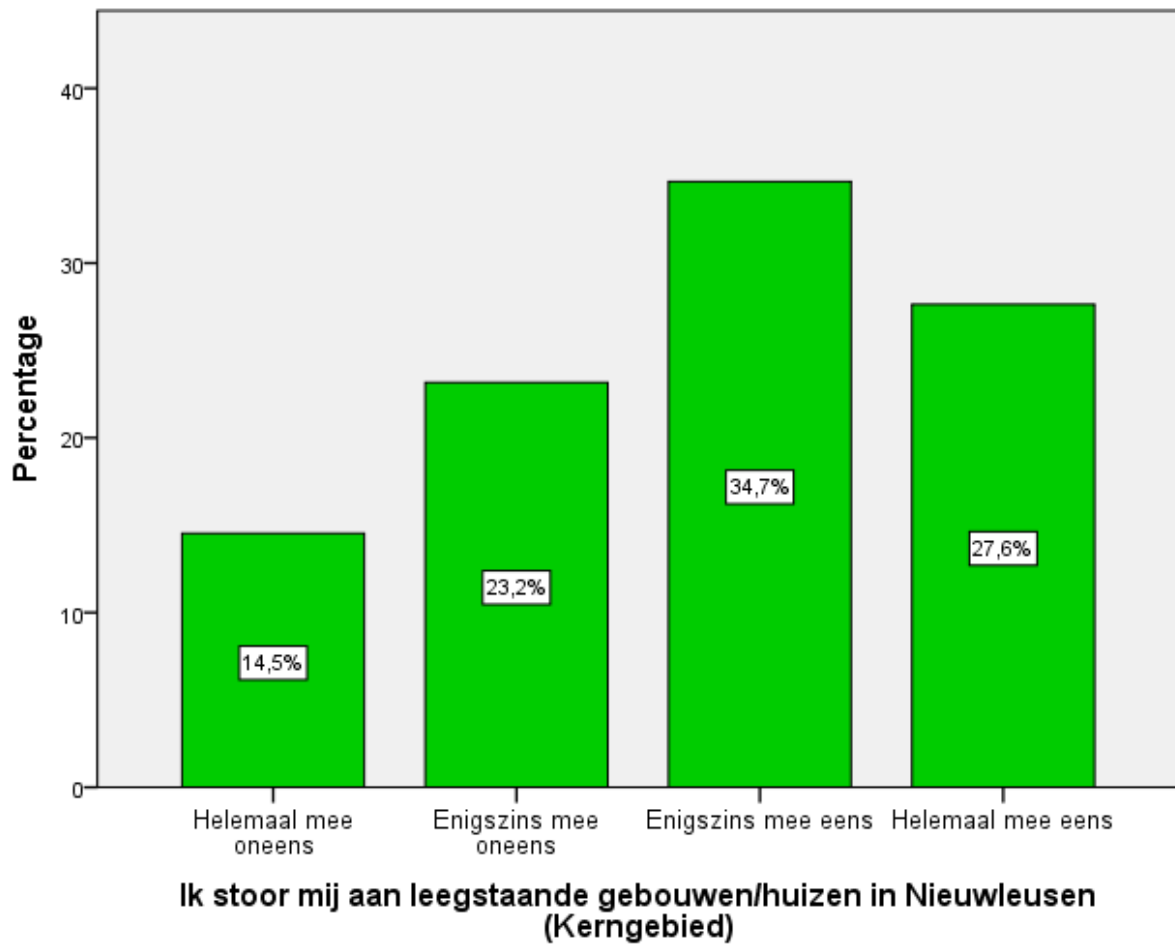

Grafiek 24: Ik stoer mij aan de leegstaande gebouwen/huizen in Nieuwleusen (Buitengebied)

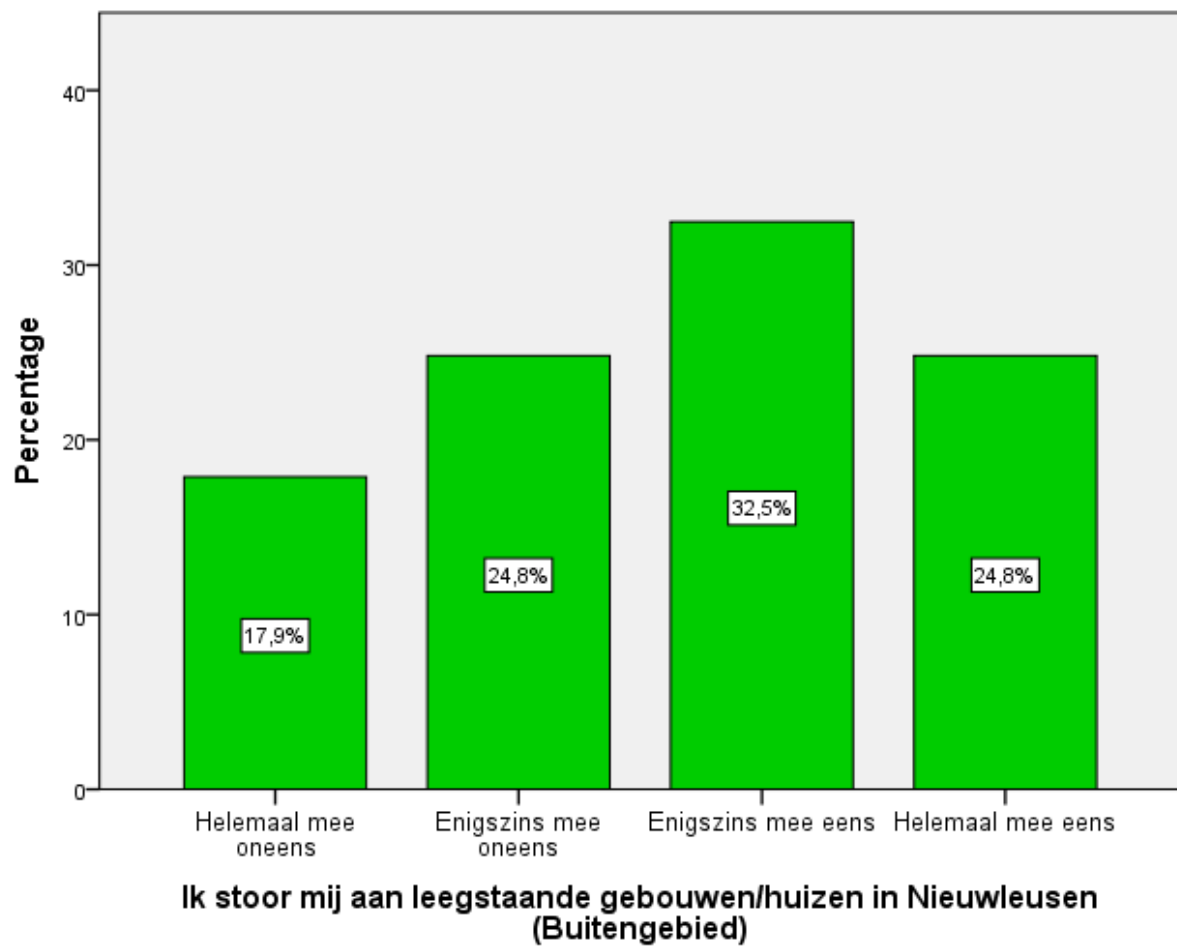

Grafiek 25: Ik stoer mij aan de leegstaande gebouwen/huizen in Nieuwleusen in vergelijking met het aanbod van winkels

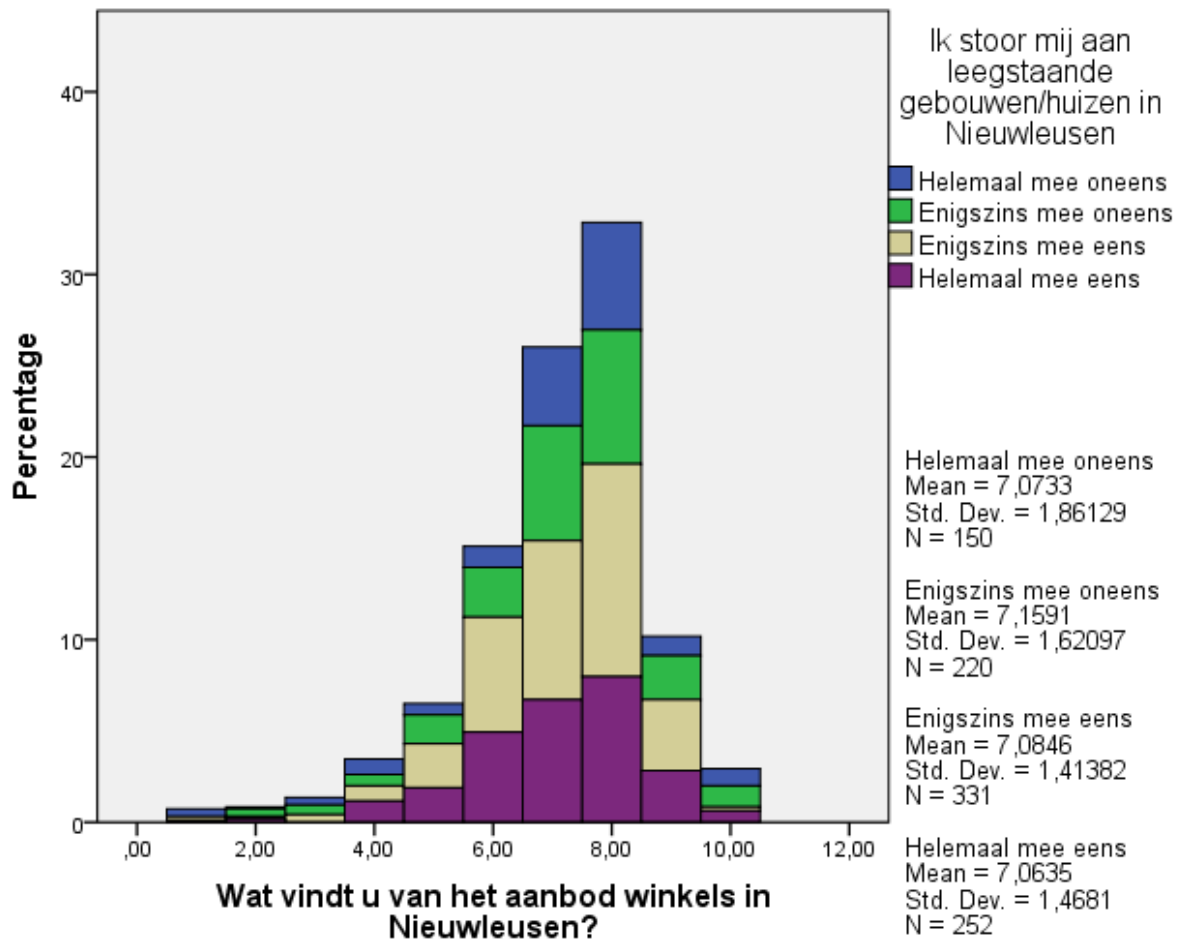

Grafiek 26: Ik vind dat er voldoende parkeerplaatsen zijn in mijn woonomgeving

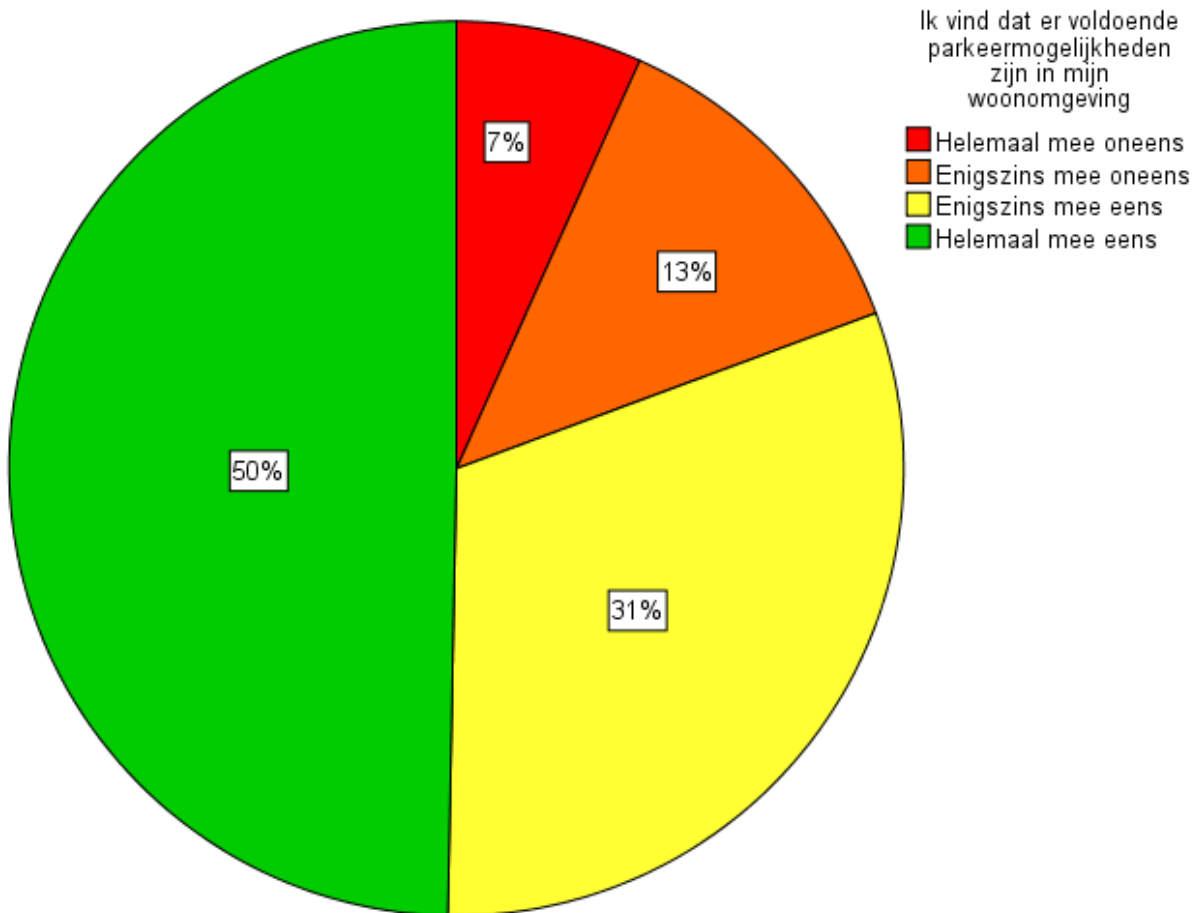

Het merendeel van de respondenten, 50% (Helemaal mee eens) en 31% (Enigszins mee eens), vindt dat er voldoende parkeermogelijkheden zijn in zijn of haar woonomgeving. Wat betreft parkeren is het dus goed te doen, aldus de inwoners van Nieuwleusen. Toch is nog 20% het hier niet helemaal of enigszins mee eens. Een redelijke groep zou hier graag uitbreiding in zien. In grafiek 27 worden de stelling 'ik vind dat er voldoende parkeermogelijkheden zijn in mijn woonomgeving' en de stelling 'Wat vindt u van het aanbod en de ruimte van de parkeervoorzieningen in de woonwijken' met elkaar vergeleken. De inwoners die vinden dat er helemaal of enigszins te weinig parkeermogelijkheden zijn in de woonomgeving scoren een gemiddeld beduidend minder hoog cijfer dan de groepen die dit helemaal of enigszins voldoende vinden. Deze gemiddelden kun je zien aan de zijkant van de grafiek bij de kopjes 'Mean'.

Grafiek 27: Ik vind dat er voldoende parkeermogelijkheden zijn in mijn woonomgeving in vergelijking met het aanbod en de ruimte voor parkeervoorzieningen in de woonwijken

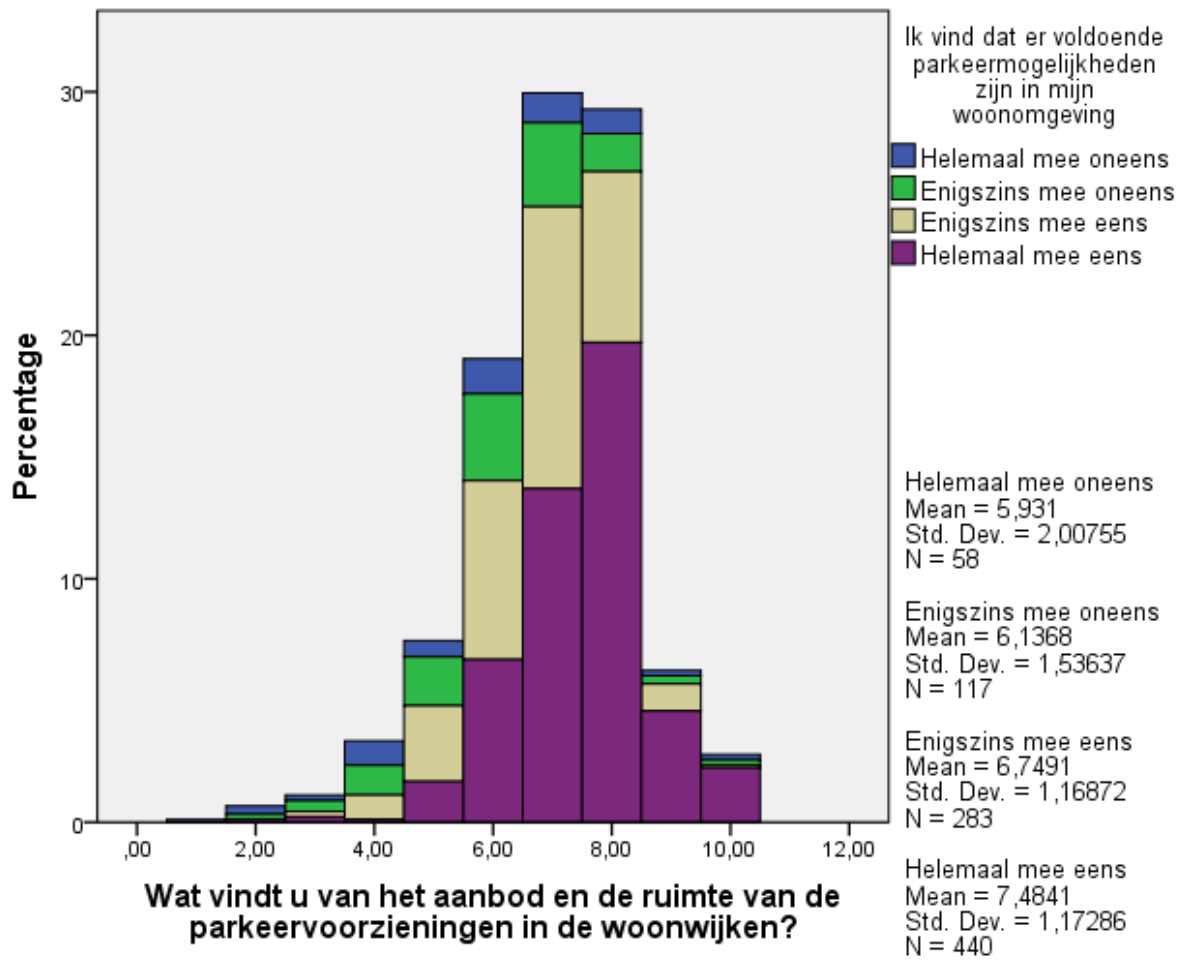

Grafiek 28: Ik vind dat de openbare ruimte in mijn woonkern voldoende is

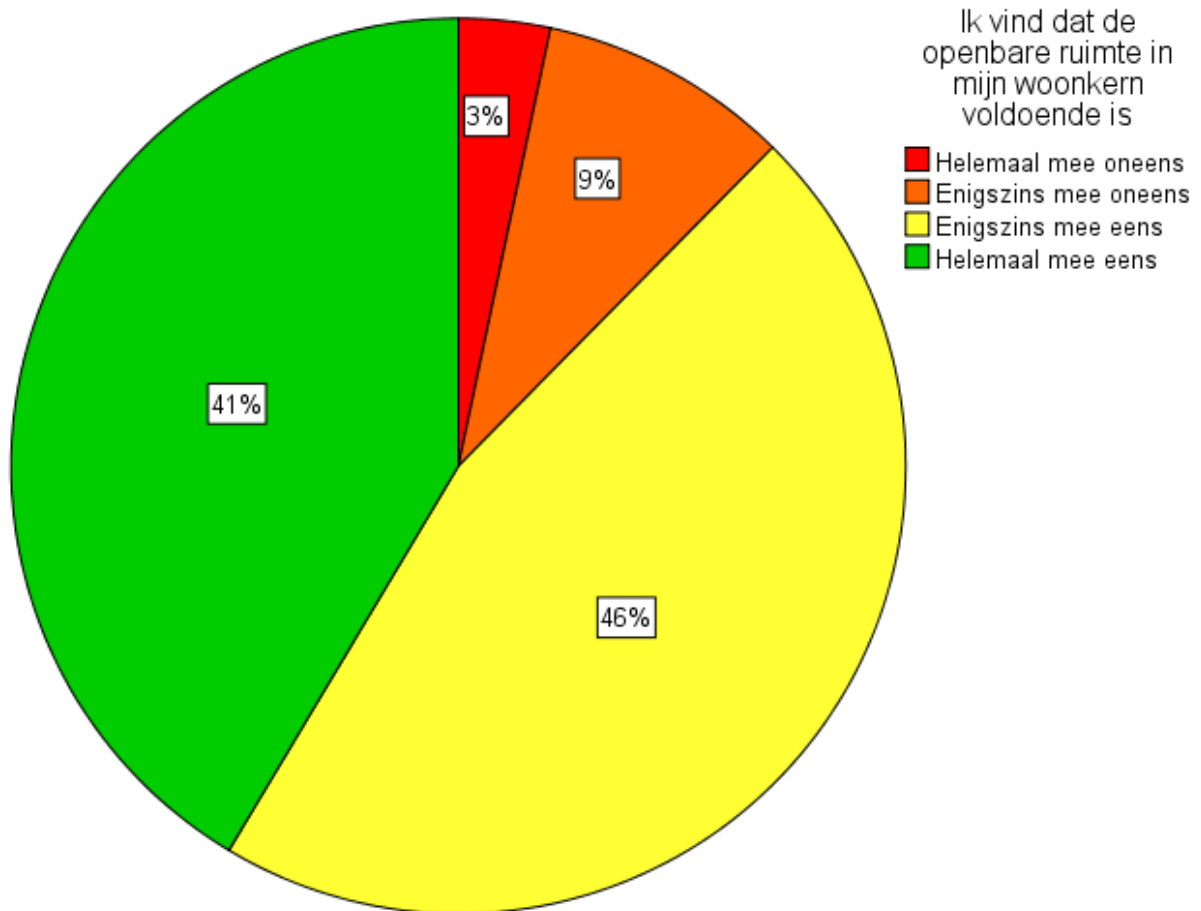

Meer dan 85% vindt dat openbare ruimte in zijn of haar woonkern voldoende is. De respondenten zijn hier voor het grootste gedeelte met elkaar eens, dat wat betreft dit onderwerp, het wel goed zit in Nieuwleusen.

Grafiek 29: Ik voel mij veilig in mijn dorp

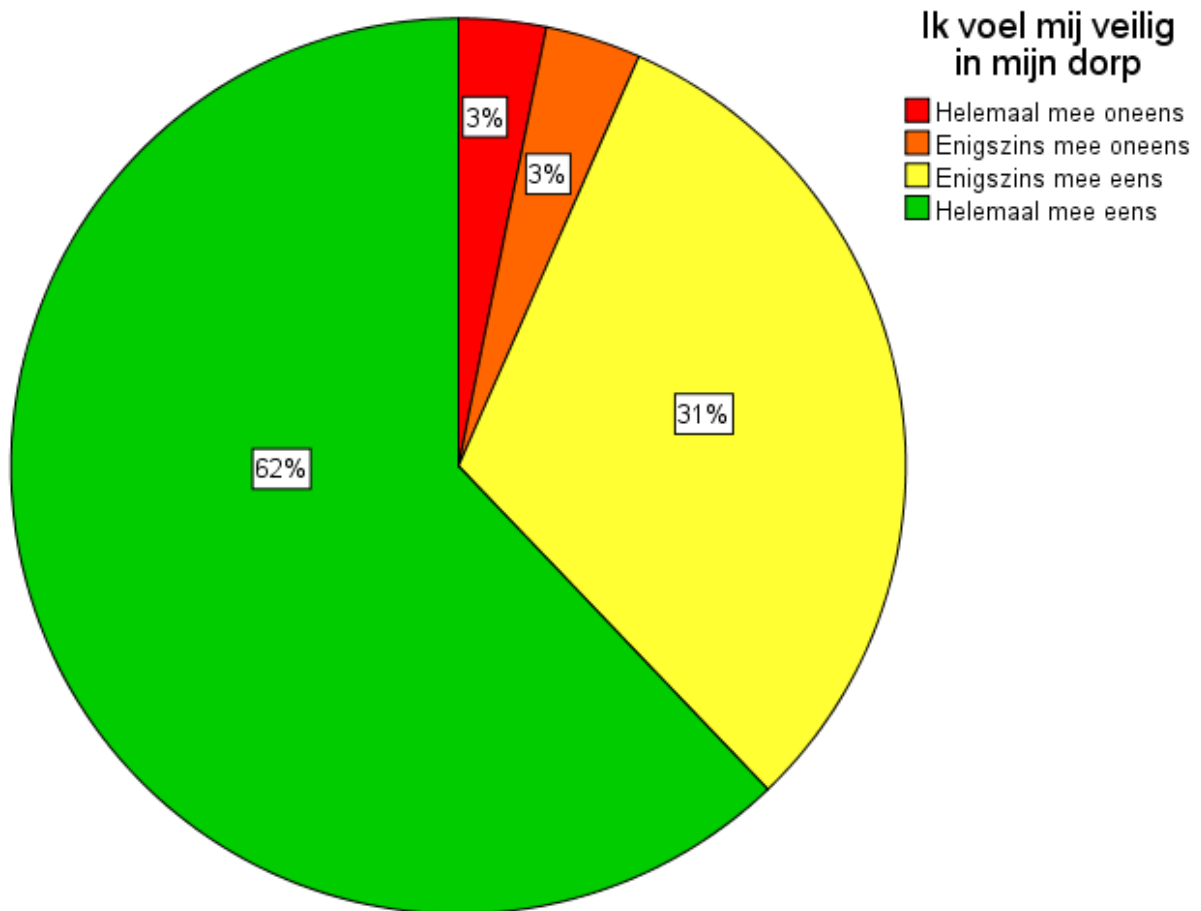

Meer dan 90% zegt zich enigszins of helemaal veilig te voelen in zijn dorp. Maar liefst 3% zegt het hier helemaal mee oneens te zijn. Deze 3% dat zich helemaal onveilig voelt komt met name uit de volgende groepen, namelijk 'tot en met 27 jaar', van '44 jaar tot 59 jaar' en tenslotte '60 jaar en ouder'. In grafiek 30 wordt de vergelijking tussen deze stelling en het rapportcijfer van de woonomgeving vergeleken. Opvallend hierbij is dat het gemiddelde cijfer dat het helemaal niet eens is met deze stelling hoger ligt, dan het gemiddelde cijfer bij enigszins oneens. Opvallend is dat hiernaast degene die zich heel veilig voelen in hun dorp, ook een beduidend hoger gemiddelde cijfer geven aan hun woonomgeving. In grafiek 32 en 33 worden komen de groep 'tot en met 27 jaar' en de groep '60 jaar en ouder' naar voren in vergelijking met deze stelling. De groep '60 jaar en ouder' voelt bijna 10% zich helemaal of enigszins onveilig in hun dorp. Bij de groep 'tot en met 27 jaar' ligt dit onder de 5%.

Grafiek 30: Ik voel mij veilig in mijn dorp in vergelijking met de leeftijdsklassen

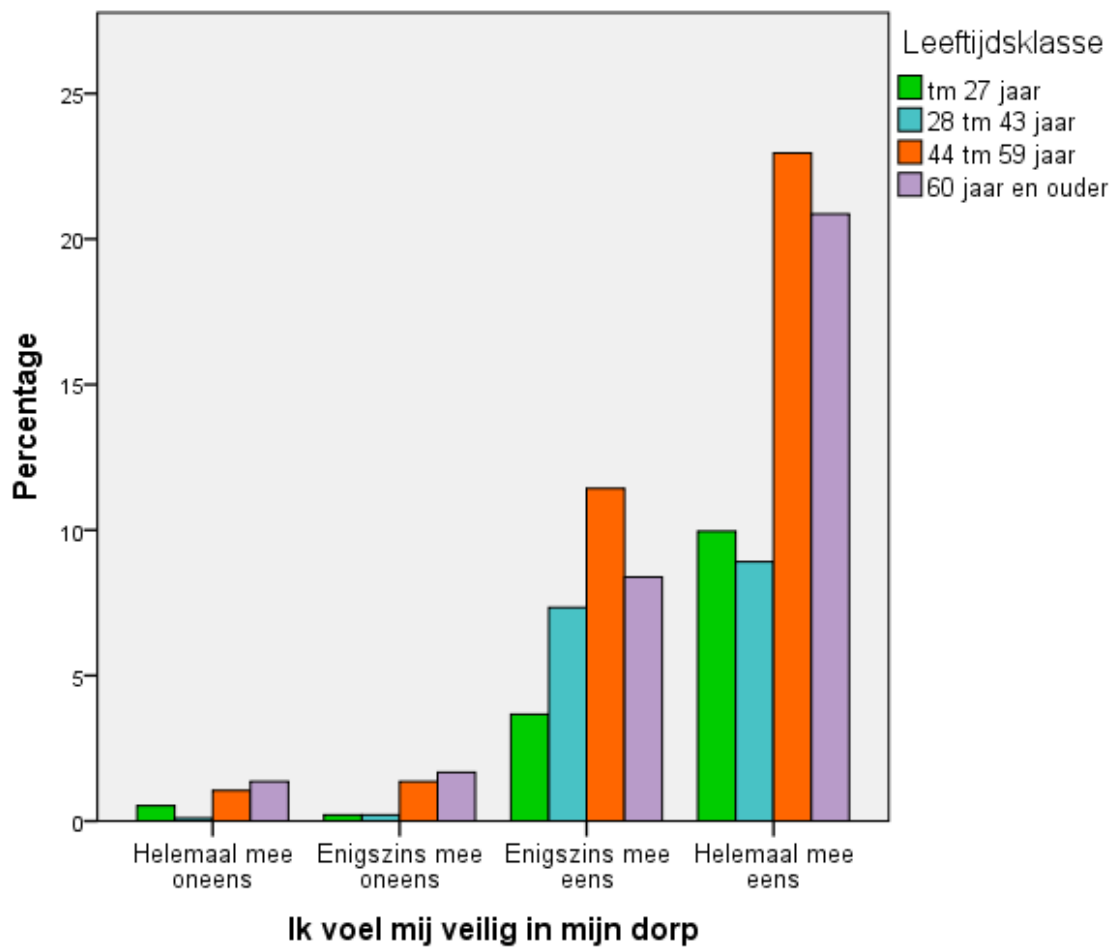

Grafiek 31: Ik voel mij veilig in mijn dorp in vergelijking met rapportcijfer woonomgeving

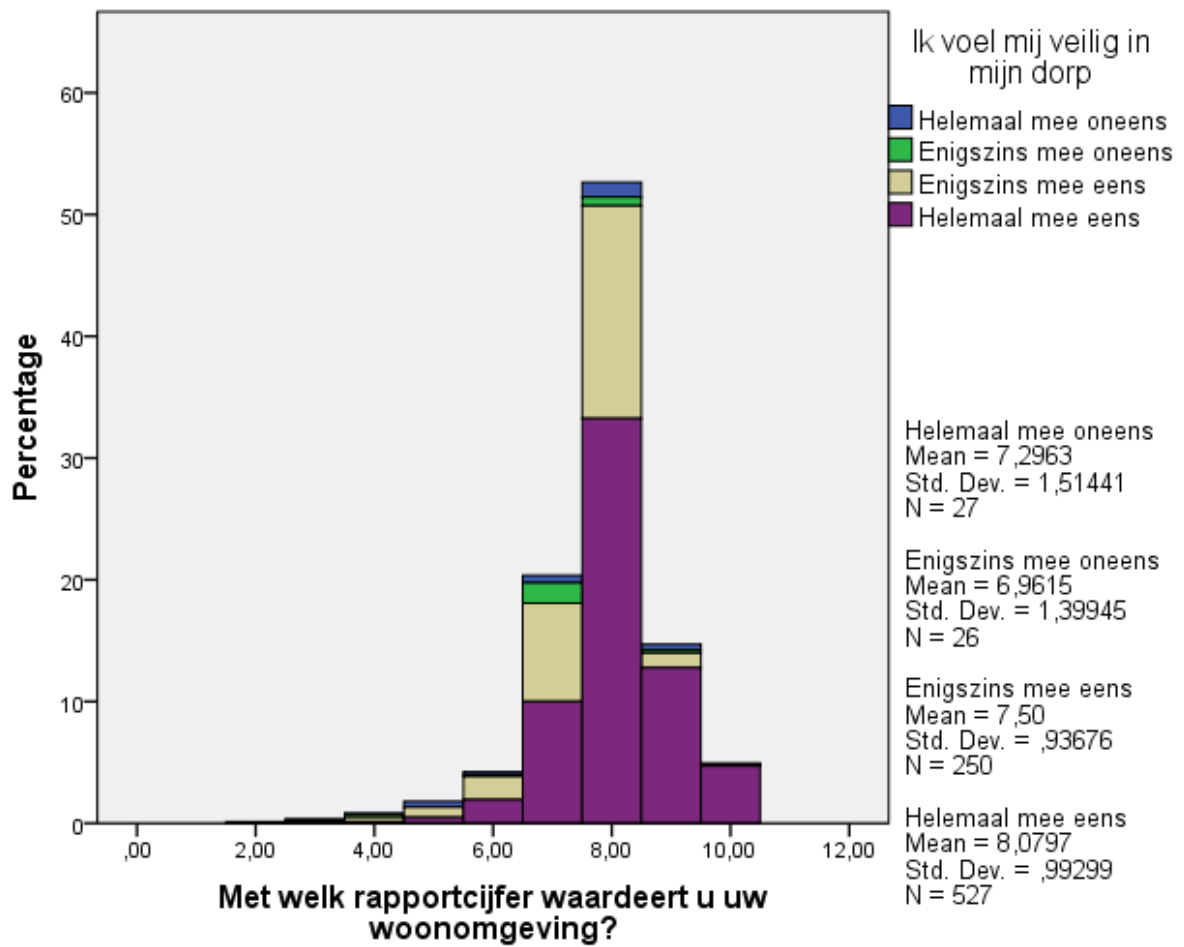

Grafiek 32: Ik voel mij veilig in mijn dorp (tot en met 27 jaar)

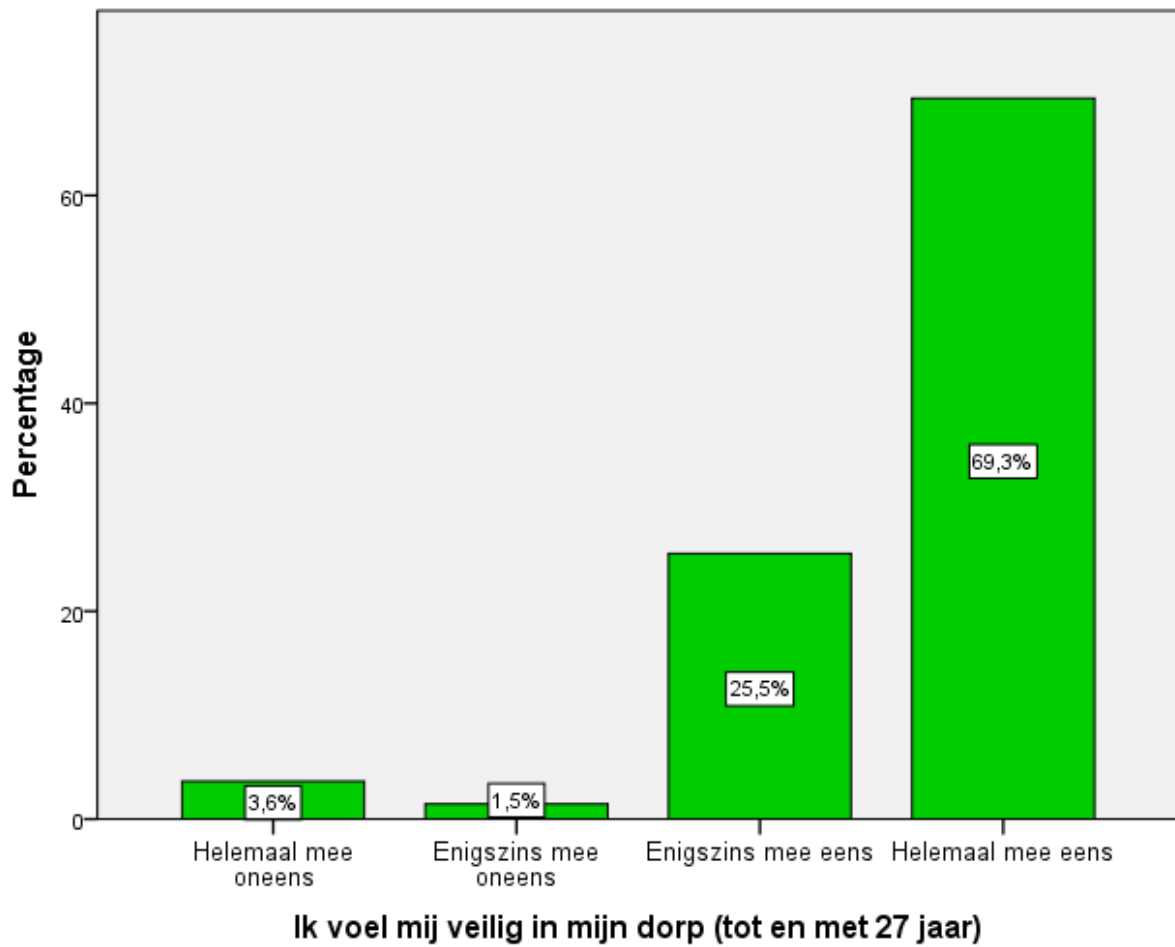

Grafiek 33: Ik voel mij veilig in mijn dorp (60 jaar en ouder)

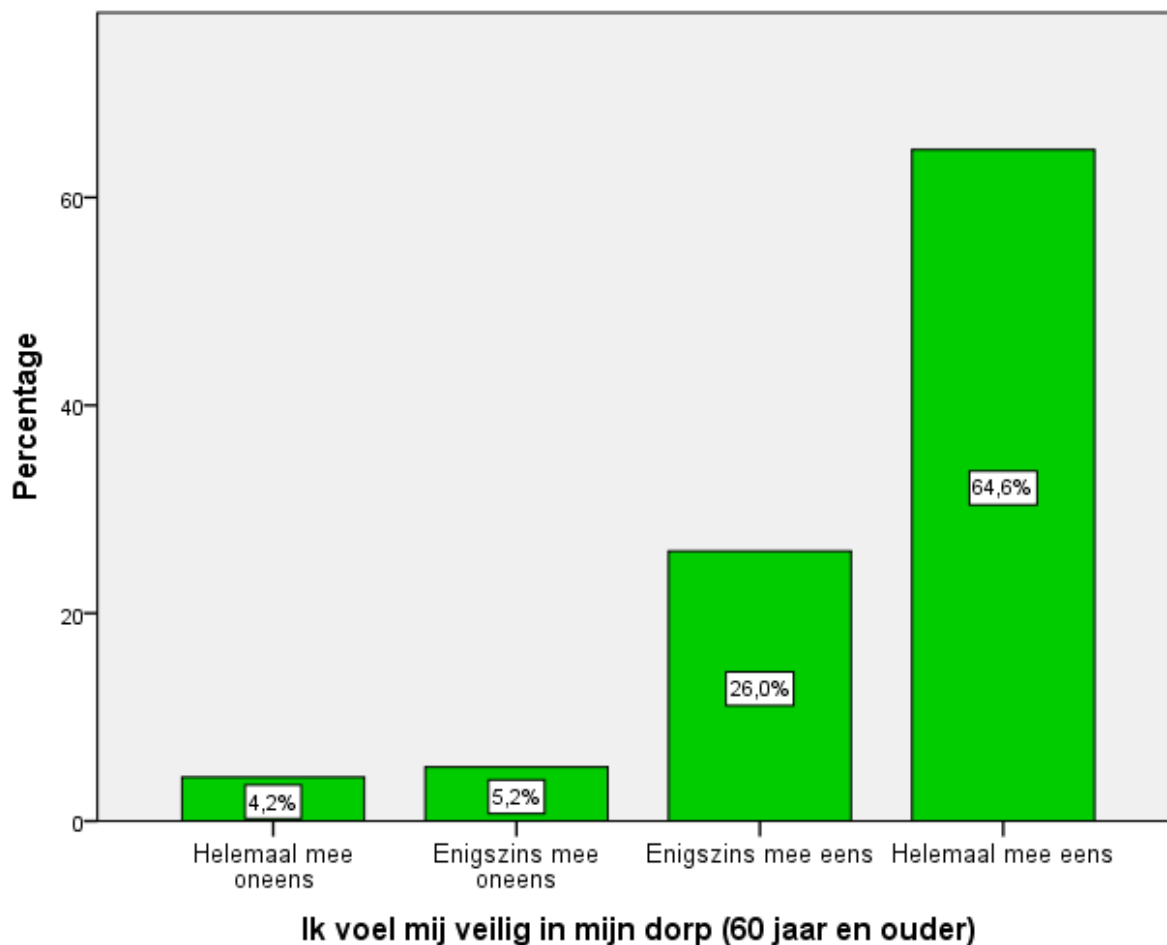

Tabel 4: Gemiddelde rapportcijfer woonomgeving

Aantal rapportcijfers	Gemiddeld cijfer
848	7,8

De respondenten, de 848 inwoners van Nieuwleusen geven hun woonomgeving een 7,8. Dit is natuurlijk een mooi cijfer en juist door de vele respondenten een goede weerspiegeling van het dorp.

3.3.2 Woningaanbod

Grafiek 1: Gemiddelde cijfer per woningvraag

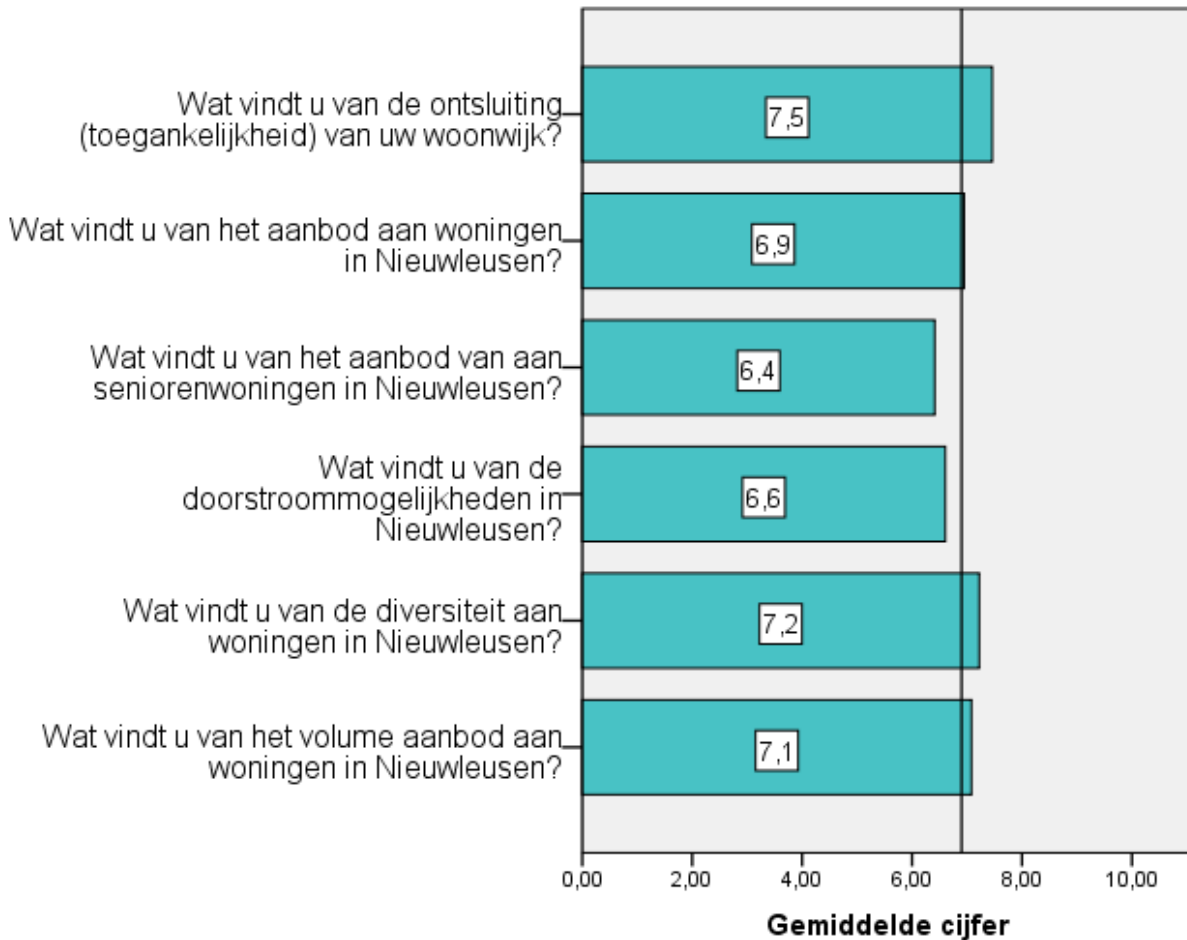

Met betrekking tot het woningaanbod is er een redelijke verdeeldheid. Het gemiddelde cijfer is een 6,9. Hierboven zie je de cijfers per vraag van het woningaanbod. Wat opvallend is aan de gemiddelde cijfers zijn ten eerste het aanbod van seniorenwoningen en tegelijkertijd de doorstroommogelijkheden. Deze scores allebei onder het gemiddelde, aanbod seniorenwoningen een 6,4 en doorstroommogelijkheden een 6,6.

In de grafiek hieronder is er daarnaast ook nog een verdeling gemaakt in klassen. Deze staan rechts weergegeven. Zo zie je dat de leeftijdsklasse '60 jaar en ouder' het gemiddelde cijfer nog lager is bij het aanbod aan woningen van senioren, namelijk een 6,1. Ook scoort de eerste leeftijdsklasse, tot en met 27 jaar, ook over het algemeen gemiddeld onder de 6,9. In grafiek 3 zie je dat de mensen die in een seniorenwoning woonachtig zijn, een nog lager gemiddelde geven aan het aanbod seniorenwoningen. Dit zou kunnen duiden op dat zij hebben ervaren hoe moeilijk het is om aan een seniorenwoning te komen. Dit cijfer komt zelfs onder de 6 terecht. Ook vinden de inwoners die in een rijtjeshuis wonen de doorstroommogelijkheden ook onder het gemiddelde. Deze scoort ook bijna één punt onder het gemiddelde. Ook de inwoners die in seniorenwoning wonen scoren aardig onder het gemiddelde met de doorstroommogelijkheden. In grafiek 4 komt ook weer naar voren dat

zowel de doorstroommogelijkheden als de seniorenwoningen in beide gebieden (Kerngebied en Buitengebied) onder het gemiddelde scoren.

Grafiek 2: Gemiddelde cijfer per vraag (woningaanbod) met betrekking tot leeftijdsklasse

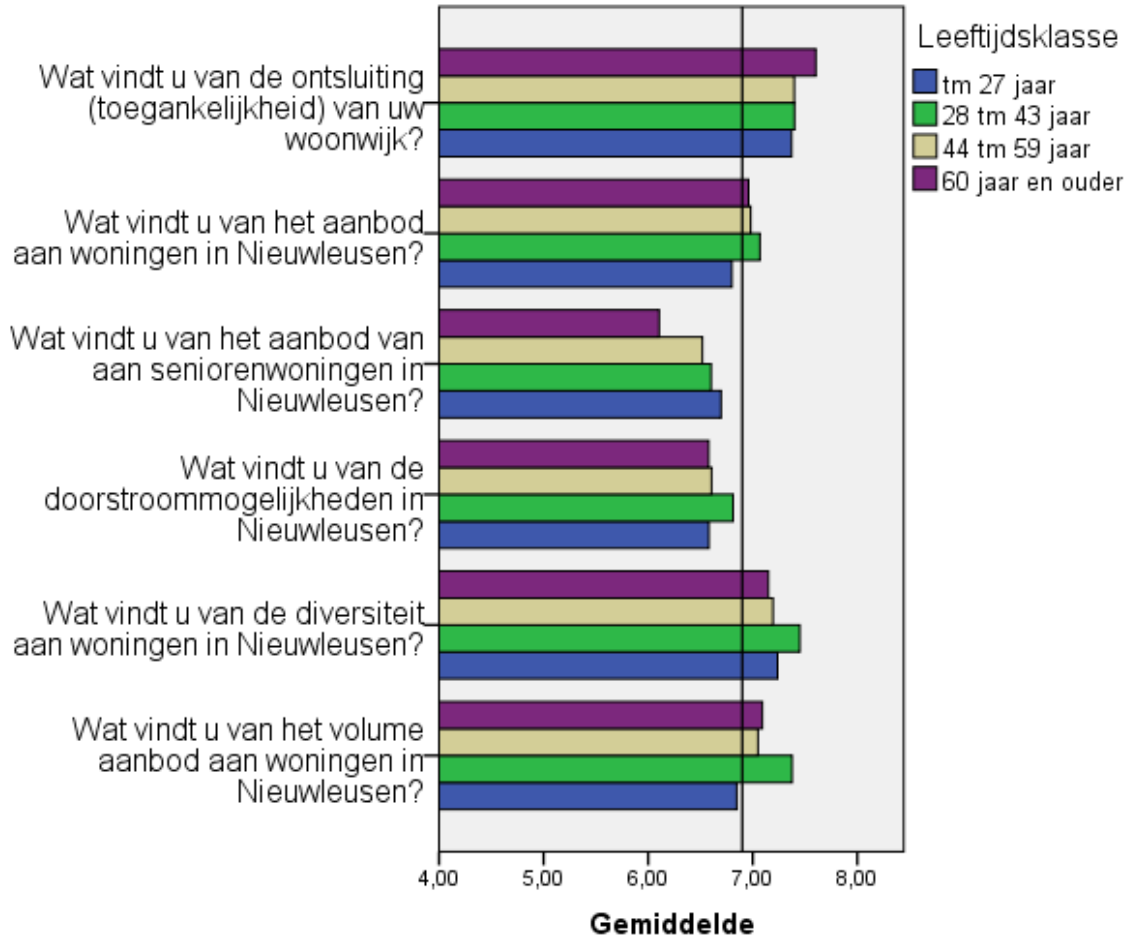

Grafiek 3: Gemiddelde cijfer (Woningaanbod) met betrekking tot soort woning

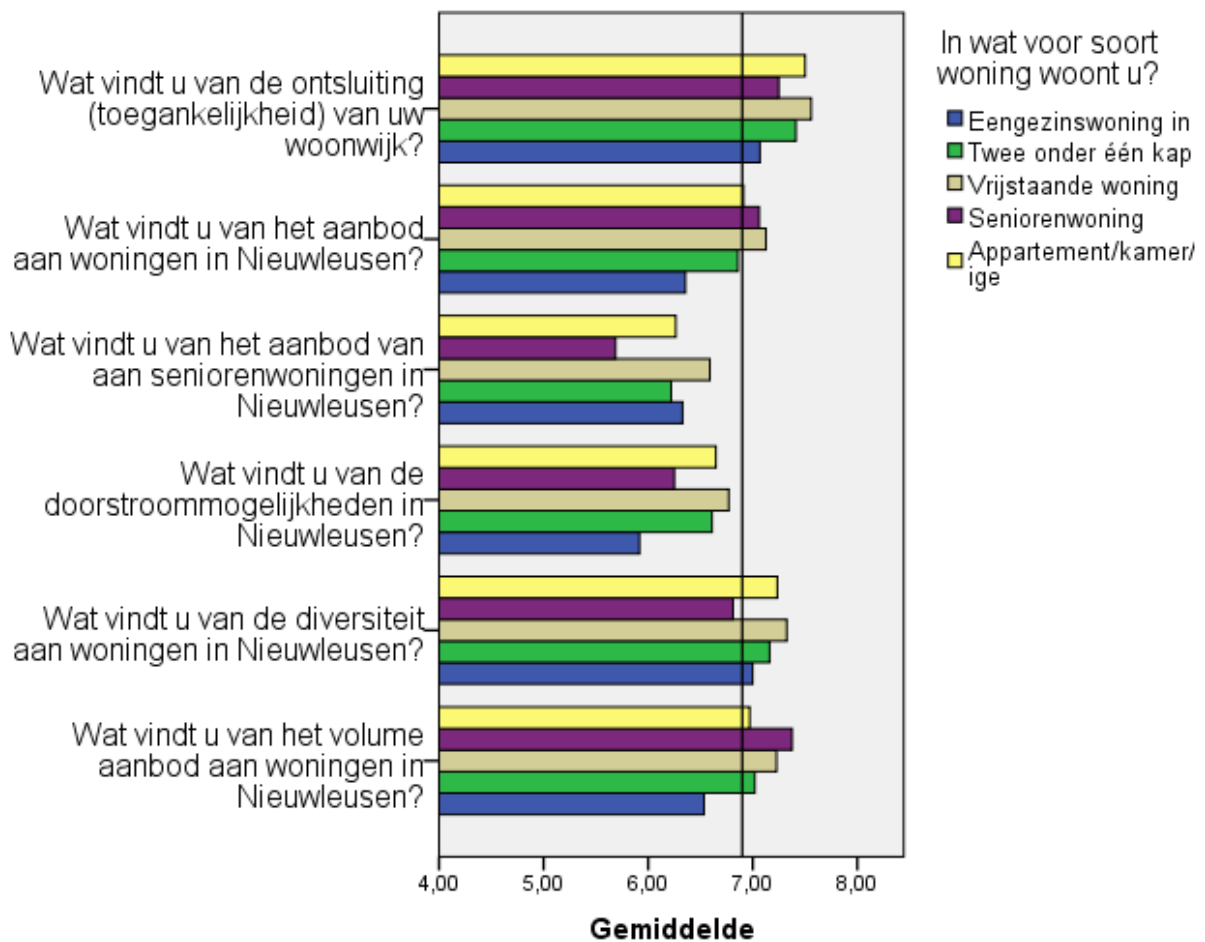

Grafiek 4: Gemiddelde cijfer (Woningaanbod) met betrekking tot woongebied

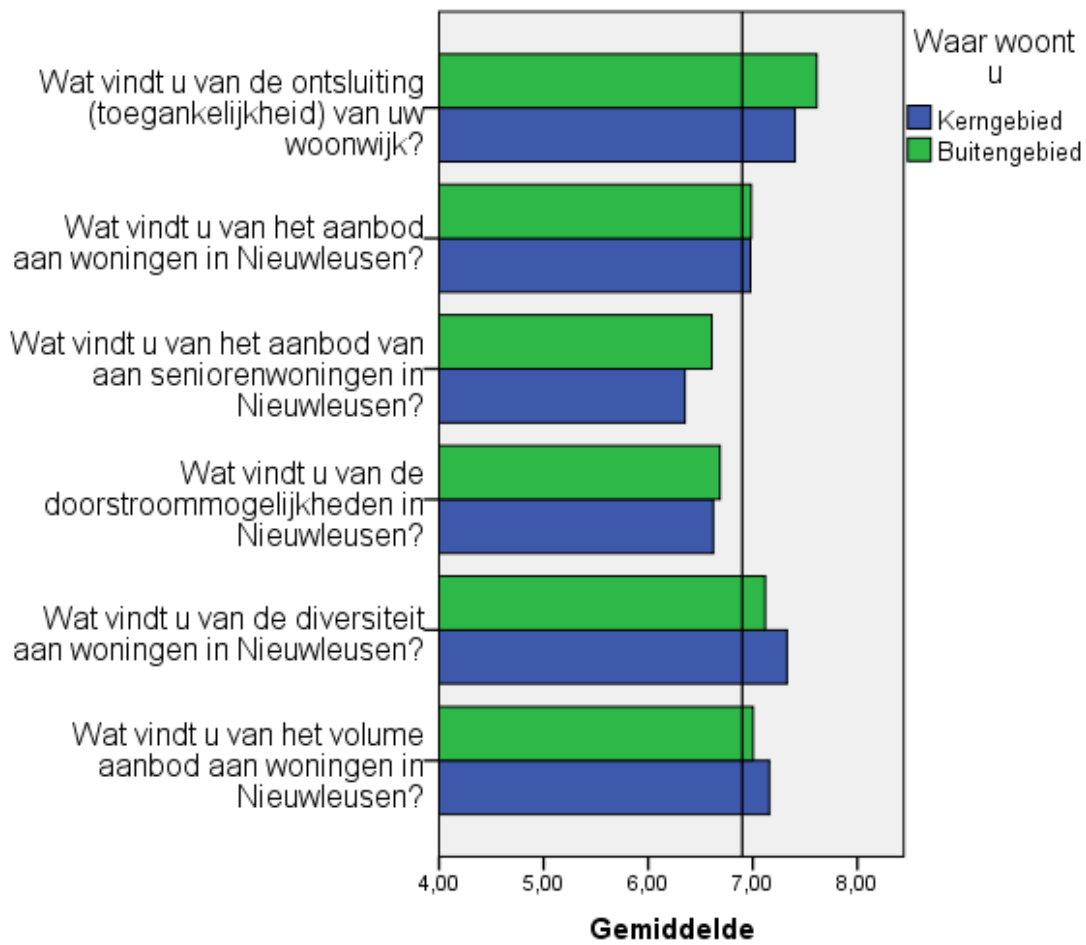

3.3.3 Voorzieningen

Grafiek 1: Gemiddelde per vraag (Voorzieningen) met betrekking tot de leeftijdsklasse

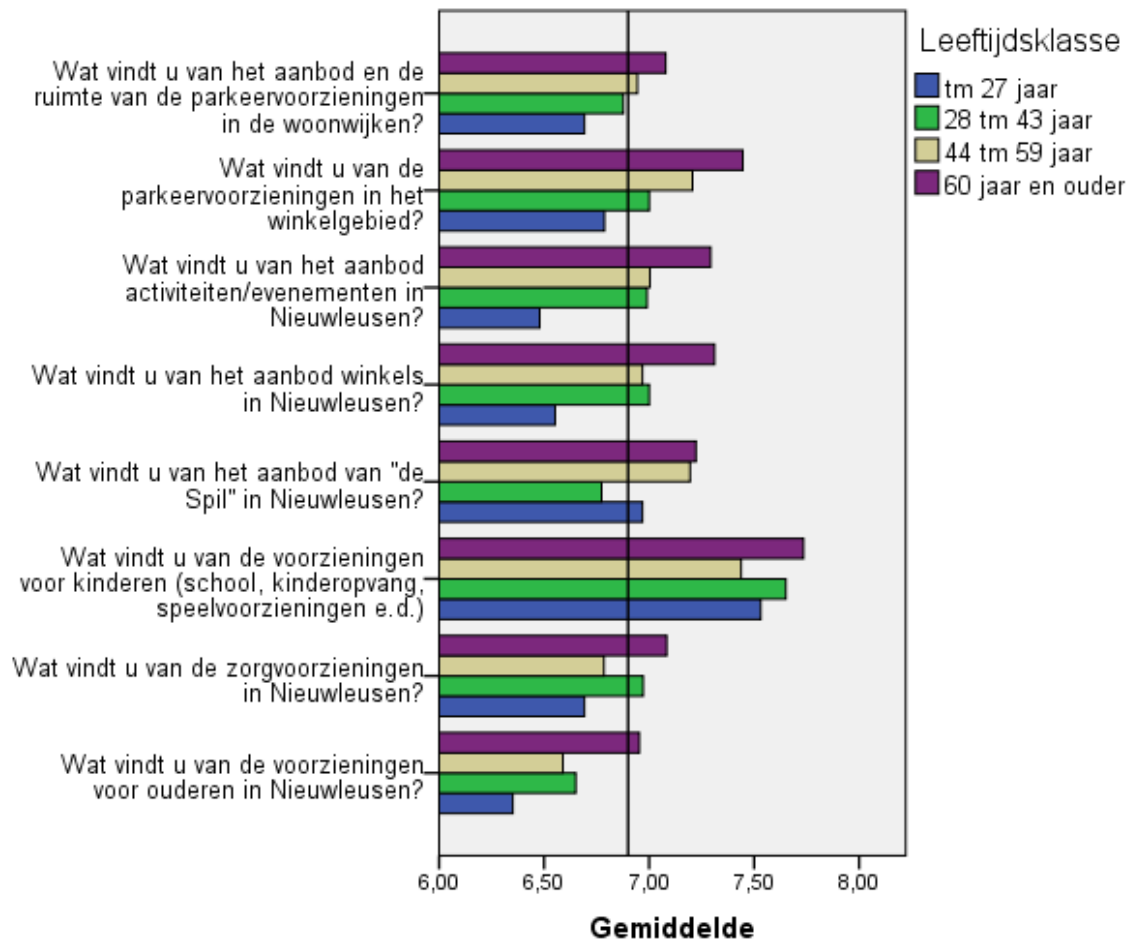

Grafiek 2: Gemiddelde per vraag (Voorzieningen)

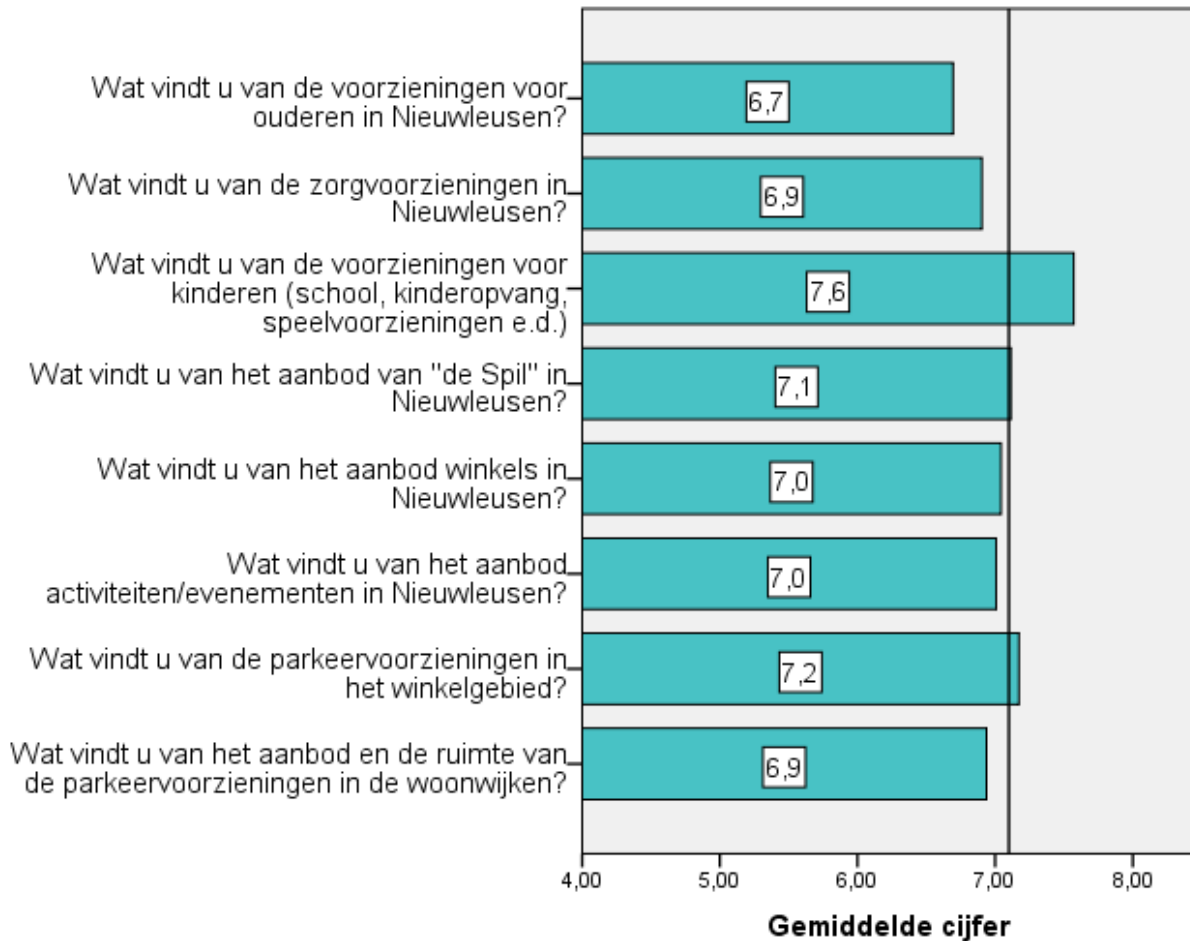

Alle gemiddelde scores zitten tussen de 6 en de 7. Alleen de voorzieningen van ouderen en de zorgvoorzieningen scoren onder het gemiddelde. Zo vinden de inwoners van Nieuwleusen dat als het gaat om de voorzieningen voor ouderen, dat hier nog veel verbetering in zit. Met een gemiddelde van een 6,7 is dit geen hoog cijfer en hier ligt dan ook zeker verbetering voor Nieuwleusen.

In de grafiek eronder wordt weer een weerspiegeling geven van de verschillende leeftijdsklassen en wat zij per groep vinden en welk gemiddelde cijfer zij geven met betrekking tot het thema voorzieningen. Zo vindt vooral de jongere populatie, tot en met 27 jaar, dat de voorzieningen van ouderen aandacht verdient. Ook vinden de twee oplopende leeftijdsklassen '28 tot en met 43' en '44 tot en met 59' dat hier aandacht aan besteed moet worden. Opvallend hierbij is dat deze drie groepen gemiddeld een lager cijfer geven voor de voorzieningen van ouderen, dan voor de leeftijdsgroep zelf (60 jaar en ouder). Zij geven zelf namelijk een 7.

Ook vindt de jongere doelgroep 'tot en met 27 jaar' dat de zorgvoorzieningen ook beter moeten. Ook geeft de jongere doelgroep een lager cijfer aan het winkelaanbod in Nieuwleusen, namelijk een 6,5. Dit is een stuk lager dan het gemiddelde (7). Hetzelfde geldt voor het aanbod aan activiteiten en evenementen in Nieuwleusen. Hier geeft deze doelgroep ook een lager cijfer en zit hiermee ook onder het gemiddelde van 7.

Opvallend is daarnaast dat de doelgroep '60 jaar en ouder' zelf vaak boven de gemiddelde cijfers zit.

Zo zijn zij meer dan gemiddeld tevreden over het parkeeraanbod in het winkelgebied en over de activiteiten en evenementen zijn zij ook meer dan tevreden. Zo becijferen ze samen met de doelgroep 44 tot en met 59 jaar ook dat het aanbod van de Spil goed is. De twee andere leeftijdsklassen zijn hier gemiddeld minder tevreden over. Dit zou een positieve wending kunnen zijn voor deze generaties en zij verwachten veel van het aanbod van de 'Spil'.

3.3.4 Open vragen

Voorzieningen

Vraag 1: Wat voor aanbod zou u willen zien in 'De Spil'?

- Filmhuis/bioscoop/theater 36x
- Multifunctioneel aanbod voor iedereen 36x
- Activiteiten jeugd 35x
- Activiteiten/ontmoetingsplaats ouderen 34x
- Onvoldoende bekend 32x
- Sportactiviteiten 30x
- Programma's met cultuur 27x
- Bibliotheek 26x
- Muziek (les) 18x
- Scholing/ Cursussen 12x
- Dorpscafé 7x
- VVV 7x
- Pinautomaat (Rabobank bijkantoor) 6x
- Kunst 6x
- Goede gemeenschappelijke ruimte 5x
- Maatschappelijk werk 5x
- Binnenzwembad 4x
- Voor mensen met een beperking activiteiten 4x
- Verenigingen 3x
- Mogelijkheid tot zaalhuur voor feestjes 3x
- Opvang Kinderen 3x
- Taalcursussen 2x
- Servicepunt paspoort rijbewijs etc. 1x
- Carinova 1x
- Voor ouderen nuttigen warme maaltijd 1x
- Disco 1x
- Kledingbank 1x
- Biljartzaal 1x

Open Vragen

Vraag 2: Wat zou u veranderen aan de verkeersveiligheid in uw woonomgeving?

- Meer controle m.b.t. snelheid 57x
- Meer rekening houden snelheid 48x
- Backxlaan/Den Hulst rotonde 39x
- (Backxlaan) minder drempels 29x

- De zaterdagmarkt is veel te druk om auto's te parkeren 27x
- Hoogte van drempels te hoog 25x
- Meer drempels 21x
- Betere trottoirs en wegen (Ruitenveen) 16x
- Doorgaande weg door het dorp (Burg. Backlaan) is te druk en smal 15x
- Backlaan duidelijkheid over voorrang 15x
- Oversteek AH-zebrapad 14x
- Oversteek N377 bij Den Hulst vanuit het dorp 12x
- Meer verlichting 12x
- Meer politie en handhaving 10x
- Fietspaden, beter verlichten 9x
- Betere trottoirs (ook voor rolstoelgebruikers) 9x
- Kruising Bosmansweg - Westerveen is erg krap 8x
- Verkeersdrukke neemt toe op Bosmansweg 6x
- Aandacht voor fietsers tijdens de maisoogst(buitengebied) 5x
- Backlaan zebrapaden 5x
- Rijrichting Grote markt 4x
- Stoplichten einde Backlaan/N377 4x
- Rotonde/kruispunt Julianalaan/ Beatrixlaan bij sportcomplex USV 4x
- Meer rotondes 4x
- Meer 1-richtingswegen 3x
- Meer controle fietsverlichting 3x
- Geen parkeerplekken in 't groen (gras) 2x
- 30 km borden aangeven en aan houden 2x
- Rekening houden met fietsers 1x
- Meer speelplekken 1x
- De eikenboomweg in de berkenlaan geeft rotzooi 1x
- Meer parkeermogelijkheden bij de nieuwbouw 1x
- Straks drukke bij De Spil, rekening mee houden 1x
- Slechte bermen, valt snel met de fiets 1x
- Schoon houden fietspaden 1x
- Pakketbezorgers het dorp uit. 1x
- Houten vangrails langs weg van Nieuwleusen naar Zwolle 1x
- Bomen aan het Oosterveen moeten gesnoeid worden 1x
- Bord Nieuwleusen in bebouwde kom staat precies in een bocht. 100 m verder neerzetten 1x

Vraag 3: Welke onveilige situaties/locaties in Nieuwleusen zou u kunnen benoemen?

- (Oversteek) Backlaan/N377 (Bakker Timmer/Den Hulst) 242x
- Kruispunt Julianalaan/Beatrixlaan richting sporthal 59x
- N377 28x
- Burgemeester Backlaan helemaal voorrangsweg 24x
- Kruispunten 23x
- Jagtclusterallee 20x
- De markt 19x
- Kruispunt Westeinde/Backlaan 16x
- Kruisingen, door bosjes slecht zicht + hard rijden 9x
- Buitenwegen zijn onoverzichtelijk 8x
- Snelheid binnen woonwijken 8x

- Grote weg Lichtmis 5x
- De Smeule, moeilijk iets aan te zien komen vanwege bossen 5x
- Drempels en fietspad bij kruising Julianalaan/Beatrixlaan sporthal 5x
- Bij scholen 5x
- Ronde Meeleweg (auto's gaan binnendoor) 4x
- Parkeerplaats bij USV/ijsbaan, ontmoetingsplaats voor autos en dealers 4x
- Westeinde te snel gereden 4x
- Bosmansweg rotonde 3x
- Inbraak 3x
- Kruising Paltheweg - Oosterveen 1x
- Bewoners die parkeren onder de nieuwburcht 1x
- Smalle straat bij de Marskramer 1x
- Op- en afritten van de nieuwe markt
- Vinkenbuurt 1x

Vraag 4: Welke groenvoorzieningen zou u toevoegen aan uw woonomgeving?

- Meer bomen 22x
- Meer uitlaat-/wandel plekken 11x
- Meer dieren (kinderboerderij) 11x
- Meer onderhoud aan bestaand groen 9x
- Speeltuin met grasvelden 8x
- Meer biodiversiteit 8x
- Meer planten 7x
- Meer parken 5x
- Hekken om speelplaatsen 5x
- Minder eikenbomen in de woonwijken. Overlast blad en te groot. 2x
- Groene stroken tussen nieuwbouw 1x
- Uitbreiden Palthebos 1x
- Fietspad naar Staphorster bos 1x
- Onderhoud Hulsterplas 1x
- Hondenspeelplaats 1x
- Den hulst/ Rollecate groener maken 1x

Vraag 5: Wat zou u anders willen zien qua werkgelegenheid en vestigingsmogelijkheden?

- Meer werkgelegenheid 16x
- Meer werkgelegenheid voor jongeren 12x
- Meer winkels, zoals action 10x
- Meer ruimte voor jonge ondernemers, industrieterrein is duur. 5x
- Stimuleren van vestigen in bestaande panden 3x
- Grotere bedrijven behouden en mogelijkheid geven tot uitbreiding 2x
- Meer locaties op zuid 2 x
- IT 2x
- Technische industrie 2x
- Huur winkelpanden omlaag 1x
- Gemeentevoorzieningen 1x
- De BAM naar het industrieterrein 1x
- Meer diversiteit 1x
- Meer zorg qua mondzorg/orthodontie 1x

- Zelf bepalen waar te ondernemen 1x

Vraag 6: Wat is volgens u de mooiste plek van het dorp Nieuwleusen?

- Palthebos 182x
- Hulsterplas 116x
- Oosterveen 77x
- Ruitenveen 65x
- Mijn eigen huis/plekje 51x
- Zuid 35x
- Buitengebied 33x
- Kerkenhoek 31x
- Grote markt 23x
- Vijver noord 19x
- Westerveen 16x
- Westerbouwlanden 12x
- Grote park 12x
- Jagtlusterallee 11x
- Centrum 11x
- Zandspeur 8x
- Molen Massier 7x
- Westeinde 6x
- Oosteinde 5x
- Bosmansweg 5x
- De Meele 5x
- Omgeving grote kerk 4x
- Begraafplaats 4x
- Voetbalvereniging SV Nieuwleusen 4x
- Parklaan 3x
- Den Hulst 3x
- Stadhoek 2x
- USV Voetbalvereniging 2x
- Terras voor Flash + uitgang 2x
- De Viersprong 2x
- Sporthal 2x
- Backxlaan 2x
- Bushalte naar Friesland 1x
- Het platteland 1x
- Dommelerdijk 1x
- Buitengebied 1x
- Het dierenpark ten Kate 1x
- Parkeerplein bij Marskramer 1x
- Het Oranjefeest 1x
- Het Klaverblad 1x
- Rollecate 1x
- De sportzalen 1x
- Clubgebouw MC Nieuwleusen 1x
- Brouwerij op het terras 1x
- SV Nieuwleusen 1x

Grafiek 1: Gemiddelde cijfer met betrekking tot leeftijdsklasse

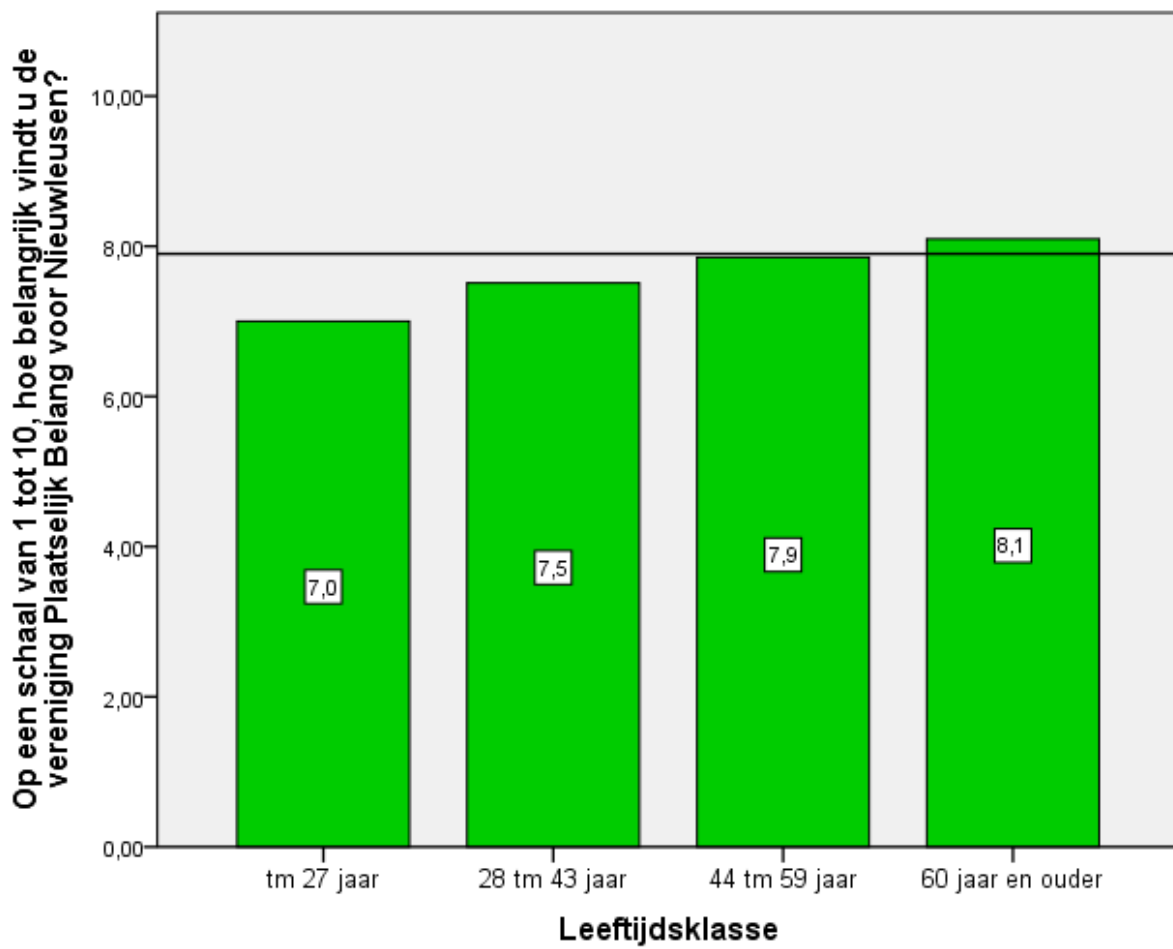

Hoofdstuk 4: Conclusies en bevindingen

Aan het onderzoek hebben voldoende mensen deelgenomen om het als representatief te laten gelden voor Nieuwleusen, namelijk minimaal 10%.

Uit het onderzoek kan worden opgemaakt dat ongeveer 40 % van de Nieuwleusenaren hier geboren en grotendeels getogen is.

Bijna 60 % kan worden aangemerkt als nieuwkomer. Hiervan heeft bijna 10% zich de afgelopen 5 jaar in Nieuwleusen gevestigd. Nieuwleusen mag zich dan ook aantoonbaar een aantrekkelijk dorp noemen.

De nieuwkomers vinden Nieuwleusen over het algemeen mooier dan de autochtone inwoners. Het buitengebied van Nieuwleusen scoort qua waardering op het aspect mooi/aantrekkelijkheid hoger dan het dorp.

De ouderen (60 plussers) zijn overwegend positief en tevreden over het aanbod aan voorzieningen. Opmerkelijk is dat de jongere generaties hier beduidend kritischer over zijn.

Voor de school- kinderopvang en speelvoorzieningen geldt dit niet. Hierover zijn alle leeftijdsgroepen heel positief.

De Nieuwleusenaren geven hun dorp gemiddeld het mooie waarderingcijfer 7,8.

De mooiste plekken van Nieuwleusen zijn:

1. Palthebos;
2. Hulsterplas;
3. Oosterveen & Ruitenveen;
4. Mijn eigen huis/plekje.

De inwoners vinden over het algemeen het dorp groen genoeg en de openbare buitenruimte oké.

Aan de cultuurhistorie van het eigen dorp en de woonomgeving wordt procentueel wat minder waarde gehecht.

Verkeersveiligheid houdt iedereen wel heel erg bezig. Slechts 24% is hier tevreden over. De ene helft van de Nieuwleusenaren houdt van opschieten en de andere helft bepleit snelheidsbeperkende maatregelen. Over het geheel genomen wordt er geen acuut parkeerprobleem ervaren, maar het parkeren in de winkelgebieden op zaterdag verdient wel aandacht. Met name de jongere generatie benoemt het parkeren als aandachtspunt.

Met het veiligheidsgevoel van de Nieuwleusenaar zit het wel goed. Bijna niemand voelt zich onveilig.

Het woningaanbod en de doorstroming naar een beter passende woning is wel een heel belangrijk aandachtspunt.

35% van de Nieuwleusenaren wonen in gezinsverband met kinderen en 40% zonder kinderen. 4% bestaat uit één ouder gezinnen en bijna 10% woont als alleenstaande.

De komende jaren zijn er veel meer levensbestendige woningen nodig en seniorenwoningen, waarbij zorg bij de mensen thuis komt.

Ook is een actievare doorstroming op de woningmarkt noodzakelijk.

Leegstand van gebouwen en winkels vindt de Nieuwleusenaar storend en verdient aandacht.

“de Spil” moet een sport- en ontmoetingscentrum worden voor jong en oud met passende activiteiten voor alle doelgroepen. Specifiek genoemde activiteiten zijn:

- Filmhuis/bioscoop/theater
- Multifunctioneel aanbod voor iedereen
- Activiteiten jeugd
- Activiteiten/ontmoetingsplaats ouderen
- Onvoldoende bekend
- Sportactiviteiten
- Programma's met cultuur
- Bibliotheek

De volgende veranderingen zien de inwoners het liefst gebeuren:

- Meer controle m.b.t. snelheid
- Meer rekening houden snelheid
- Backlaan/Den Hulst rotonde
- (Backlaan) minder drempels
- De zaterdagmarkt is veel te druk om auto's te parkeren

De meest verkeersonveilige locaties die opgelost moeten worden zijn:

- (Oversteek) Backlaan/N377 (Bakker Timmer/Den Hulst)
- Kruispunt Julianalaan/Beatrixlaan richting sporthal
- N377
- Burgemeester Backlaan helemaal voorrangsweg
- Jagtlusterallee
- De markt in het centrum

Maatregelen zijn ook nodig voor:

- a. Eenduidige verkeersregels (voorrang) op de Backlaan;
- b. Veilige voetgangers oversteekplaatsen van de Backlaan;
- c. Het parkeren op de Grote Markt op zaterdag;
- d. Snelheidsbeperkende maatregelen in de woonomgevingen.

Op het gebied van werkgelegenheid pleit de Nieuwleusenaar voor voldoende ruimte voor nieuwvestiging van bedrijven, betaalbare bedrijfslocaties voor jonge startende bedrijven en het behoud van grote bedrijven voor Nieuwleusen. Het assortiment aan winkels mag ook nog wel uitgebreid worden. Werkgelegenheid in het eigen dorp moet gestimuleerd worden en in het bijzonder voor jongeren.

Uitvoeringsagenda:

1. Oplossen verkeersknelpunt aansluiting Backlaan op N377;
2. Oplossen/verbeteren verkeersveiligheid kruising Julianalaan/Beatrixlaan;
3. Toekomstbestendige Backlaan inclusief fiets/wandelvoorzieningen, parkeervoorziening en voetgangersoversteekplaatsen;
4. Fietsveilige aanpassingen N377;
5. Uitbreiden/opwaarderen Palthebos;
6. Extra uitlaat- en wandelplekken;
7. Realisatie kinderboerderij;
8. Passend activiteitenprogramma voor jong en oud in multifunctionele voorziening "De Spil";
9. Op korte termijn bouwen van extra seniorenwoningen;
10. Beschikbaar stellen van betaalbare locaties voor jonge startende ondernemers.

Inspiratie Agenda:

1. Inzetten op energie neutraliteit van het dorp Nieuwleusen in 2025;
2. Bevorderen van werkgelegenheid en werkplekken voor jongeren in Nieuwleusen;
3. Stimulering van doorstroming op de woningmarkt;
4. Onderzoek naar toekomstige ontsluiting van het dorp vanuit het centrum naar de Noord-oostkant;
5. Looproute/voorziening van het middengebied naar de algemene begraafplaats met mogelijke toegang aan de noordzijde;
6. Fietspad naar het Staphorster bos;
7. Haalbaarheidsonderzoek kunstijsbaan;
8. Meer biodiversiteit en minder eiken in de woonomgeving.

Literatuurlijst

Verhoeven, N. (2010). Wat is onderzoek? Praktijkboek methoden en technieken voor het hoger onderwijs. Den Haag: Boom Lemma uitgevers.